



# **Gebbruikershandleiding**

## **Multimedia Projector**

<b>EB-992F</b>	<b>EB-W51</b>
<b>EB-982W</b>	<b>EB-X51</b>
<b>EB-972</b>	<b>EB-E10</b>
<b>EB-118</b>	<b>EB-FH06</b>
<b>EB-W49</b>	<b>EB-W06</b>
<b>EB-X49</b>	<b>EB-X06</b>
<b>EB-E20</b>	<b>EB-E01</b>
<b>EB-FH52</b>	<b>EB-X500</b>
<b>EB-W52</b>	<b>EB-E500</b>

## **Gebruikte symbolen en tekens 7**

## **Gebruik de handleiding om informatie te zoeken ..... 8**

- Zoeken op trefwoord ..... 8
- Er direct vanuit de bladwijzers naar toe gaan ..... 8
- Alleen de pagina's afdrukken die u nodig hebt..... 8

## **De nieuwste versie van de documenten verkrijgen ..... 9**

## **Func tielijst 10**

## **Kennismaken met uw projector 14**

### **Kenmerken van de Projector ..... 15**

- Snelle en eenvoudige installatie..... 15
- Eenvoudige draadloze projectie..... 15

### **Onderdelen en functies van de projector ..... 17**

- Projectoronderdelen - Voorkant..... 17
- Projectoronderdelen - Achterzijde ..... 18
- Projectoronderdelen - Onderkant..... 19
- Projectoronderdelen - Bedieningspaneel ..... 20
- Projectoronderdelen - Afstandsbediening ..... 21

## **De projector installeren 23**

### **Plaatsing van de projector ..... 24**

- Configuratie van de projector en opties voor de montage ..... 25
- Projectieafstand ..... 26

### **Projectoraansluitingen ..... 27**

- Aansluiten op een computer ..... 27
  - Aansluiten op een computer voor VGA-video en -audio..... 27
  - Aansluiten op een computer voor USB-video en -audio ..... 28
  - Aansluiten op een computer voor HDMI-video en -audio ..... 29

- Aansluiten op videobronnen ..... 29
  - Aansluiten op een HDMI-videobron ..... 30
  - Aansluiten op een samengestelde videobron ..... 30
- Aansluiten op externe USB-apparaten..... 31
  - Projectie USB-apparaat..... 31
  - Verbinden met een USB-apparaat ..... 31
  - Een USB-apparaat loskoppelen..... 32
- Aansluiten op een documentcamera ..... 32
- Aansluiten op externe apparaten ..... 32
  - Aansluiten op een VGA-monitor..... 32
  - Aansluiten op Externe luidsprekers..... 33
  - Een microfoon aansluiten ..... 34

## **Batterijen in de afstandsbediening plaatsen ..... 35**

## **Gebruik van de afstandsbediening ..... 36**

## **De lensafdekking openen ..... 37**

## **De basisfuncties van de projector gebruiken 38**

### **De projector inschakelen ..... 39**

- Startscherm..... 40

### **De projector uitschakelen ..... 42**

### **De datum en tijd instellen..... 43**

### **De taal voor de menu's van de projector selecteren ..... 45**

### **Projectiemodi ..... 46**

- De projectiemodus wijzigen via de afstandsbediening ..... 46
- De projectiemodus wijzigen via de menu's..... 46

### **Een testpatroon weergeven..... 48**

### **De beeldhoogte aanpassen..... 49**

### **Beeldvorm..... 50**

- Autom. V-Keystone ..... 50
- De beeldvorm corrigeren met de horizontale Keystone-schuifregelaar ..... 50

De beeldvorm corrigeren met de keystone-knoppen .....	51
De beeldvorm corrigeren met Quick Corner .....	52
<b>De grootte van het beeld aanpassen met de zoomstelring .....</b>	<b>54</b>
<b>Het beeld scherpstellen met de scherpstelring .....</b>	<b>55</b>
<b>Een beeldbron selecteren.....</b>	<b>56</b>
<b>Hoogte-breedteverhouding beeld .....</b>	<b>58</b>
De hoogte-breedteverhouding van het beeld wijzigen .....	58
Beschikbare hoogte-breedteverhoudingen van het beeld.....	58
Uiterlijk geprojecteerd beeld met elke Hoogte-breedtemodus .....	59
<b>Aanpassen van de beeldkwaliteit (kleurmodus) .....</b>	<b>61</b>
De kleurmodus wijzigen .....	61
Beschikbare kleurmodi.....	61
Instelling Autom. iris .....	61
<b>Het volume regelen met de volumeknoppen .....</b>	<b>63</b>
 <b>Projectorfuncties aanpassen .....</b>	 <b>64</b>
<b>Twee beelden tegelijk projecteren .....</b>	<b>65</b>
Niet-ondersteunde combinaties van ingangsbronnen voor projectie op gesplitst scherm.....	67
Beperkingen projectie gesplitst scherm .....	67
<b>Een PC Free-presentatie projecteren .....</b>	<b>68</b>
Ondersteunde PC Free-bestandstypen.....	68
Voorzorgsmaatregelen voor PC Free-projectie .....	69
Een PC Free-diavoorstelling starten .....	69
PC Free-filmvoorstelling starten .....	70
PC Free-weergave-opties .....	72
<b>Het beeld en geluid tijdelijk uitschakelen.....</b>	<b>73</b>
<b>De video-actie tijdelijk stoppen .....</b>	<b>74</b>
<b>In- en uitzoomen van beelden (E-zoom).....</b>	<b>75</b>
Inzoomen op beelden .....	75

Uitzoomen van beelden .....	75
<b>Het beeld van een gebruikerslogo opslaan .....</b>	<b>77</b>
<b>Een gebruikerspatroon opslaan .....</b>	<b>79</b>
<b>Correctie kleurverschil bij het projecteren vanaf meerdere projectoren .....</b>	<b>80</b>
Instellen van de projector-id.....	80
De projector die u wilt bedienen, selecteren .....	80
De weergavekwaliteit van meerdere projectoren afstemmen op elkaar .....	81
<b>Beveiligingsfuncties projector.....</b>	<b>83</b>
Soorten wachtwoordbeveiliging.....	83
Een wachtwoord instellen.....	83
Soorten wachtwoordbeveiliging selecteren .....	84
Een wachtwoord invoeren voor het gebruik van de projector .....	85
De projectorknoppen vergrendelen .....	85
De projectorknoppen ontgrendelen.....	86
Een beveiligingskabel installeren.....	86
 <b>De projector op een netwerk gebruiken .....</b>	 <b>88</b>
<b>Projectie vast netwerk.....</b>	<b>89</b>
Verbinden met een vast netwerk.....	89
Instellingen voor een vast netwerk selecteren .....	89
<b>Projectie draadloos netwerk.....</b>	<b>92</b>
De draadloze LAN-module installeren .....	92
Draadloze netwerkinstellingen handmatig selecteren.....	93
Draadloze netwerkinstellingen selecteren in Windows .....	95
Draadloze netwerkinstellingen selecteren in Mac.....	96
Draadloze netwerkbeveiliging instellen .....	96
Ondersteunde client- en CA-certificaten.....	98
Een QR-code gebruiken voor het aansluiten op een mobiel apparaat.....	98
Een USB-sleutel gebruiken voor het verbinden van een Windows-computer.....	99

<b>Draadloze netwerkprojectie vanaf een mobiel apparaat (Screen Mirroring) .....</b>	<b>101</b>
De instellingen voor Screen Mirroring selecteren.....	101
Verbinden via Screen Mirroring met de Miracast-functie .....	103
Verbinden via Screen Mirroring in Windows 10.....	103
Verbinden via Screen Mirroring in Windows 8.1.....	104
<b>Beveiligde HTTP .....</b>	<b>106</b>
Een webservercertificaat importeren via de menu's.....	106
Ondersteunde webservercertificaten.....	107
 <b>Bewaking en bediening van de projector</b>	 <b>108</b>
<b>Epson Projector Management .....</b>	<b>109</b>
<b>Een netwerkcomputer bedienen via een webbrowser .....</b>	<b>110</b>
Opties voor Webcontrole.....	111
<b>Digitale certificaten registreren vanaf een webbrowser .....</b>	<b>114</b>
<b>E-mailwaarschuwingen voor het projectornetwerk instellen...</b>	<b>115</b>
E-mailwaarschuwingsberichten netwerkprojector .....	116
<b>Bewaking instellen met SNMP .....</b>	<b>117</b>
<b>ESC/VP21-commando's gebruiken .....</b>	<b>118</b>
Lijst met ESC/VP21-commando's.....	118
Kabelindelingen.....	118
<b>PJLink-ondersteuning .....</b>	<b>120</b>
<b>Ondersteuning voor Crestron Connected .....</b>	<b>121</b>
Ondersteuning voor Crestron Connected instellen .....	121
Een netwerkcomputer projector bedienen via Crestron Connected .....	122
Bewerkingsvenster Crestron Connected.....	123
Venster Tools Crestron Connected.....	124
<b>Schema's projectorgebeurtenissen instellen .....</b>	<b>126</b>

<b>De menu-instellingen aanpassen</b>	<b>129</b>
<b>De projectormenu's gebruiken.....</b>	<b>130</b>
<b>Het weergegeven toetsenbord gebruiken .....</b>	<b>131</b>
Beschikbare tekst Het weergegeven toetsenbord gebruiken.....	131
<b>Instellingen Beeldkwaliteit - Menu Beeld.....</b>	<b>132</b>
<b>Instellingen ingangssignaal - Menu Signaal .....</b>	<b>134</b>
<b>Instellingen projectorfuncties - Menu Instellingen .....</b>	<b>135</b>
<b>Instellingen van configuratie van de projector - Menu Uitgebreid.....</b>	<b>137</b>
<b>Instellingen projectornetwerk - Menu Netwerk .....</b>	<b>140</b>
Menu Netwerk - Instellingen Screen Mirroring .....	141
Menu Netwerk - Menu Basis.....	142
Menu Netwerk - Menu Draadloos LAN.....	144
Menu Netwerk - Menu Vast netwerk.....	146
Menu Netwerk - Menu Melding .....	147
Menu Netwerk - Menu Overige.....	149
Menu Netwerk - Menu Resetten .....	150
<b>Instellingen configuratie van de projector - Menu ECO .....</b>	<b>151</b>
<b>Weergave Projectorinformatie - Menu Informatie.....</b>	<b>153</b>
Menu Informatie - Menu Projectorinformatie.....	153
Lijst Event ID-codes .....	154
<b>Opties projector resetten- Menu Resetten .....</b>	<b>156</b>
<b>Menu-instellingen kopiëren tussen projectors (Batchinstelling) .....</b>	<b>157</b>
Instellingen overdragen vanaf een USB-flashstation.....	157
Instellingen overdragen vanaf een computer .....	158
Foutmelding batchinstelling .....	159

## **De projector onderhouden 160**

<b>Onderhoud projector.....</b>	<b>161</b>
<b>De lens reinigen .....</b>	<b>162</b>
<b>De projectorbehuizing reinigen .....</b>	<b>163</b>
<b>Onderhoud van de luchtfilter en ventilatieopeningen.....</b>	<b>164</b>
De luchtfilter en de ventilatieopeningen reinigen .....	164
De luchtfilter vervangen .....	164
<b>Onderhoud projectorlamp.....</b>	<b>167</b>
De lamp vervangen.....	167
De lamptimer resetten.....	170

## **Problemen oplossen 171**

<b>Projectieproblemen .....</b>	<b>172</b>
<b>Status projectorlampjes .....</b>	<b>173</b>
<b>De Help-schermen van de projector gebruiken.....</b>	<b>176</b>
<b>Beeld- of geluidsproblemen oplossen .....</b>	<b>177</b>
Oplossingen wanneer er geen beeld verschijnt .....	177
Oplossingen wanneer een beeld onjuist is bij gebruik van de USB Display-functie .....	177
Oplossingen wanneer het bericht "Geen signaal" verschijnt .....	178
Weergeven vanaf een laptop .....	178
Weergeven vanaf een Mac-laptop .....	178
Oplossingen wanneer het bericht "Niet ondersteund" verschijnt.....	179
Oplossingen wanneer alleen een gedeeltelijk beeld verschijnt.....	179
Oplossingen wanneer het beeld niet rechthoekig is.....	179
Oplossingen wanneer het beeld ruis bevat of statisch is.....	180
Oplossingen wanneer het beeld vaag of wazig is .....	180
Oplossingen wanneer de beeldhelderheid of kleuren onjuist zijn .....	181
Oplossingen voor geluidsproblemen .....	181

Oplossingen wanneer beeldbestandsnamen niet correct worden weergegeven in PC Free .....	182
---	-----

## **Problemen met de bediening van de projector en de afstandsbediening oplossen..... 183**

Oplossingen voor problemen met de voeding of het uitschakelen van de projector .....	183
Oplossingen voor problemen met de afstandsbediening.....	183
Oplossingen voor wachtwoordproblemen.....	184
Oplossing wanneer het bericht "De batterij voor de tijd is bijna leeg" verschijnt.....	184

## **Netwerkproblemen oplossen ..... 185**

Oplossingen wanneer de draadloze authenticatie mislukt.....	185
Oplossingen wanneer u geen toegang krijgt tot de projector via internet.....	185
Oplossingen wanneer e-mails met netwerkwaarschuwingen niet worden ontvangen .....	185
Oplossingen wanneer het beeld statisch is tijdens de netwerkprojectie .....	186
Oplossingen wanneer u niet kunt verbinden met Screen Mirroring.....	186
Oplossingen wanneer het beeld of geluid statisch is tijdens de Screen Mirroring-verbinding.....	187

## **Bijlage 188**

### **Optionele accessoires en reserveonderdelen ..... 189**

Schermen .....	189
Kabels .....	189
Beugels.....	189
Voor draadloze verbinding .....	189
Externe apparaten .....	190
Reserve-onderdelen.....	190

### **Schermgrootte en projectieafstand ..... 191**

### **Ondersteunde resoluties voor de monitorweergaven..... 197**

### **Specificaties van de projector ..... 199**

Specificaties connectors.....	202
-------------------------------	-----



<b>Externe afmetingen .....</b>	<b>204</b>
<b>Systeemvereisten USB Display .....</b>	<b>208</b>
<b>Lijst met veiligheidssymbolen en -instructies .....</b>	<b>209</b>
<b>Woordenlijst .....</b>	<b>211</b>
<b>Mededelingen .....</b>	<b>213</b>
Indication of the manufacturer and the importer in accordance with requirements of EU directive.....	213
Gebruiksbeperkingen.....	213
Referenties besturingssysteem.....	213
Handelsmerken.....	214
Kennisgeving betreffende auteursrechten .....	214
Toekenning auteursrechten.....	214

# Gebruikte symbolen en tekens





## Veiligheidssymbolen

De projector en de handleidingen gebruiken grafische symbolen en labels om inhoud aan te duiden die u vertelt hoe u de projector veilig kunt gebruiken.

Lees en volg de instructies die met deze symbolen en labels zijn aangeduid, nauwkeurig door om lichamelijk letsel of materiële schade te voorkomen.

 <b>Waarschuwing</b>	Dit symbool duidt informatie aan die, als deze wordt genegeerd, kan resulteren in lichamelijk letsel of zelfs de dood tot gevolg hebben.
 <b>Let op</b>	Dit symbool duidt informatie aan die, als deze wordt genegeerd, kan resulteren in lichamelijk letsel of fysieke schade als gevolg van foutief handelen.

## Algemene informatiesymbolen en -tekens

 <b>Let op</b>	Dit label geeft procedures aan die kunnen leiden tot schade of letsel als er onvoldoende voorzichtigheid in acht wordt genomen.
	Dit label wijst op extra informatie die nuttig is om weten.
[Knopnaam]	Dit verwijst naar de naam van een knop op de afstandsbediening of de projector. Bijvoorbeeld: de knop [Esc]
<b>Menunaam/naam van instelling</b>	Dit verwijst naar het projectormenu en de namen van de instellingen. Bijvoorbeeld: Selecteer het menu <b>Beeld</b>  <b>Beeld &gt; Geavanceerd</b>
	Dit label wijst op koppelingen naar verwante pagina's.
	Dit label geeft het huidige menuniveau van de projector aan.

## » Verwante koppelingen

- "Gebruik de handleiding om informatie te zoeken" [pag.8](#)
- "De nieuwste versie van de documenten verkrijgen" [pag.9](#)

Met de PDF-handleiding kunt u op trefwoord naar informatie zoeken die u nodig hebt of direct naar specifieke secties gaan met behulp van de bladwijzers. U kunt ook alleen de pagina's afdrucken die u nodig hebt. In dit gedeelte wordt uitgelegd hoe u een PDF-handleiding gebruikt die is geopend in Adobe Reader X op uw computer.

## ► Verwante koppelingen

- "Zoeken op trefwoord" [pag.8](#)
- "Er direct vanuit de bladwijzers naar toe gaan" [pag.8](#)
- "Alleen de pagina's afdrucken die u nodig hebt" [pag.8](#)

## Zoeken op trefwoord

Klik op **Bewerken** > **Geavanceerd zoeken**. Voer uw zoekterm (tekst) in voor informatie die u wilt vinden in het zoekvenster en klik vervolgens op **Zoeken**. Treffers worden weergegeven als een lijst. Klik op een van de weergegeven treffers om naar die pagina te gaan.

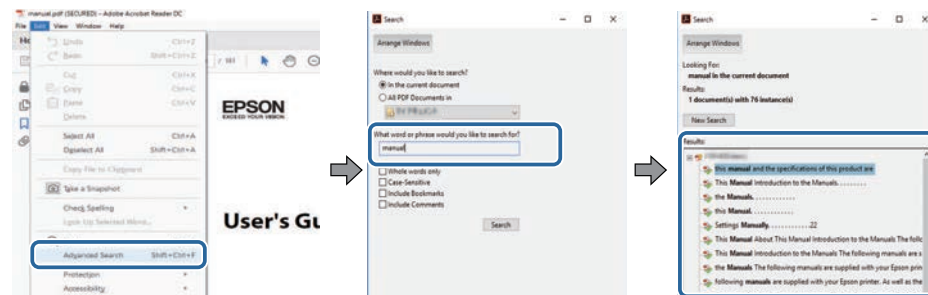

## Er direct vanuit de bladwijzers naar toe gaan

Klik op een titel om naar die pagina te gaan. Klik op + of > om de titels op een lager niveau in die sectie te bekijken. Om terug te keren naar de vorige pagina, voert u de volgende handeling uit op uw toetsenbord.

- Windows: Houd **Alt** ingedrukt en druk vervolgens op **←**.

- Mac OS: houd de **Command**-toets ingedrukt en druk vervolgens op **←**.

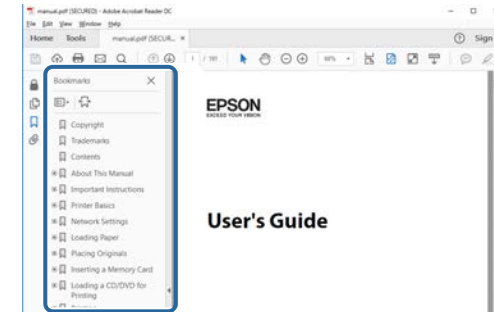

## Alleen de pagina's afdrucken die u nodig hebt

Het is mogelijk om alleen de pagina's die u nodig hebt te extraheren en af te drukken. Klik op **Afdrukken** in het menu **Bestand** en geef vervolgens de pagina's op die u wilt afdrucken in **Pagina's in Af te drukken pagina's**.

- Als u een reeks pagina's wilt opgeven, voert u een streepje in tussen de beginpagina en de eindpagina.  
Voorbeeld: 20-25
- Als u pagina's wilt opgeven die elkaar niet opvolgen, scheidt u de pagina's met komma's.  
Voorbeeld: 5, 10, 15

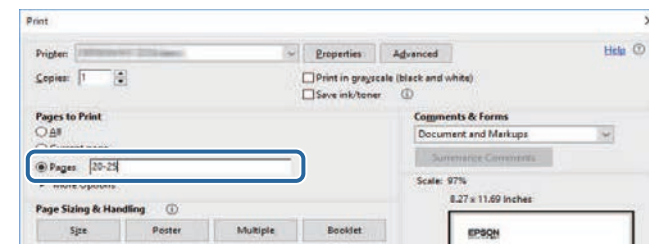



U kunt de nieuwste versie van de handleidingen en specificaties verkrijgen op de website van Epson.

Bezoek [epson.sn](https://www.epson.sn) en voer de naam van uw projector in.



	EB-992F	EB-982W	EB-W49	EB-FH52	EB-W52	EB-W51	EB-FH06	EB-W06
Documentcamera (optioneel)	✓	✓	✓	✓	✓	✓	✓	✓
Toon (aan/uit geschakeld)	✓	✓	✓	✓	✓	✓	✓	✓
Datum & tijd-instelling	✓	-	-	✓	-	-	-	-
Instellingen rooster	✓	-	-	✓	-	-	-	-
Autom. V-Keystone	✓	✓	✓	✓	✓	✓	✓	✓
PC Free	✓	✓	✓	✓	✓	✓	✓	✓
Stroomverbruik (3 niveaus)	✓	✓	✓	-	-	-	-	-
Stroomverbruik (2 niveaus)	-	-	-	✓	✓	✓	✓	✓
Batch-opstelling (USB-flashstation)	✓	✓	✓	✓	✓	✓	✓	✓
Batch-opstelling (USB-kabel)	✓	✓	✓	✓	✓	✓	✓	✓
Gebr. logo beveil.	✓	✓	✓	✓	✓	✓	✓	✓
Netwerkbeveil.	✓	✓	✓	✓	✓	✓	✓	✓
Beveiliging plannen	✓	-	-	✓	-	-	-	-
Bescherming Screen Mirroring	✓	-	-	✓	-	-	-	-
Epson iProjection	✓	✓	✓	✓	✓	✓	✓	✓
Epson Projector Management	✓	✓	✓	✓	✓	✓	✓	✓
Epson Web Control	✓	✓	✓	✓	✓	✓	✓	✓
E-mailmelding	✓	✓	✓	✓	✓	✓	✓	✓
SNMP	✓	✓	✓	✓	✓	✓	✓	✓
Beveiligde HTTP (HTTPS)	✓	-	-	✓	-	-	-	-
ESC/VP21-opdrachten gebruiken	✓	✓	✓	✓	✓	✓	✓	✓
PJLink	✓	✓	✓	-	-	-	-	-
Crestron Connected	✓	✓	✓	-	-	-	-	-

**EB-972/EB-118/EB-X49/EB-E20/EB-X51/EB-E10/EB-X06/EB-E01/EB-X500/EB-E500**

De volgende tabel bevat de functies die door elk projectormodel worden ondersteund. Ondersteunde functies worden aangegeven door een "✓".



	EB-972	EB-118	EB-X49	EB-E20	EB-X51	EB-E10	EB-X06	EB-E01	EB-X500	EB-E500
Instellingen rooster	-	-	-	-	-	-	-	-	-	-
Autom. V-Keystone	✓	✓	✓	-	✓	-	✓	-	✓	-
PC Free	✓	✓	✓	-	✓	-	✓	-	✓	-
Stroomverbruik (3 niveaus)	✓	✓	-	-	-	-	-	-	-	-
Stroomverbruik (2 niveaus)	-	-	✓	✓	✓	✓	✓	✓	✓	✓
Batch-opstelling (USB-flashstation)	✓	✓	✓	-	✓	-	✓	-	✓	-
Batch-opstelling (USB-kabel)	✓	✓	✓	✓	✓	✓	✓	✓	✓	✓
Gebr. logo beveil.	✓	✓	✓	✓	✓	✓	✓	✓	✓	✓
Netwerkbeveil.	✓	✓	✓	-	✓	-	✓	-	✓	-
Beveiliging plannen	-	-	-	-	-	-	-	-	-	-
Bescherming Screen Mirroring	-	-	-	-	-	-	-	-	-	-
Epson iProjection	✓	✓	✓	-	✓	-	✓	-	✓	-
Epson Projector Management	✓	✓	✓	-	✓	-	✓	-	✓	-
Epson Web Control	✓	✓	✓	-	✓	-	✓	-	✓	-
E-mailmelding	✓	✓	✓	-	✓	-	✓	-	✓	-
SNMP	✓	✓	✓	-	✓	-	✓	-	✓	-
Beveiligde HTTP (HTTPS)	-	-	-	-	-	-	-	-	-	-
ESC/VP21-opdrachten gebruiken	✓	✓	✓	-	✓	-	✓	-	✓	-
PJLink	✓	✓	✓	-	-	-	-	-	-	-
Crestron Connected	✓	✓	✓	-	-	-	-	-	-	-

# Kennismaken met uw projector

Raadpleeg dit deel voor meer informatie over de functies en namen van de onderdelen van de projector.

## ► **Verwante koppelingen**

- "Kenmerken van de Projector" [pag.15](#)
- "Onderdelen en functies van de projector" [pag.17](#)

Deze projector is voorzien van deze speciale kenmerken. Raadpleeg deze secties voor meer details.

## » Verwante koppelingen

- "Snelle en eenvoudige installatie" [pag.15](#)
- "Eenvoudige draadloze projectie" [pag.15](#)

## Snelle en eenvoudige installatie

- De functie Dir. Inschakelen schakelt de projector in zodra u de stekker in het stopcontact stopt.
- De functie Autom. inschakeling schakelt de projector in wanneer de projector een beeldsignaal detecteert van de poort die u hebt opgegeven als de bron voor **Autom. inschakeling**.
- Met de functie Startscherm kunt u gemakkelijk een invoerbron en nuttige functies selecteren.
- De automatische verticale keystone-correctie toont altijd een rechthoekig scherm (Autom. V-Keystone).
- Horizontale keystone-schuifregelaar biedt u de mogelijkheid gemakkelijk de horizontale vervorming in het geprojecteerde beeld te corrigeren.

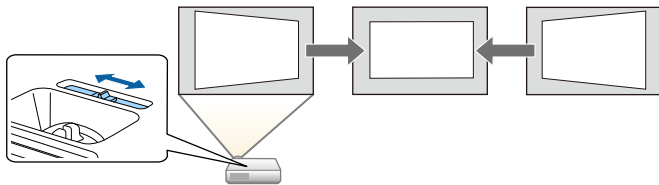

## » Verwante koppelingen

- "Autom. V-Keystone" [pag.50](#)
- "Instellingen van configuratie van de projector - Menu Uitgebreid" [pag.137](#)
- "Functielijst" [pag.10](#)
- "De projector inschakelen" [pag.39](#)
- "De beeldvorm corrigeren met de horizontale Keystone-schuifregelaar" [pag.50](#)

## Eenvoudige draadloze projectie

- Screen Mirroring voor het draadloos verbinden van uw projector en mobiele apparaat via Miracast-technologie.



- Epson iProjection (Windows/Mac) voor het projecteren van maximaal vier beelden tegelijk door het geprojecteerde scherm te splitsen. U kunt beelden projecteren vanaf computers op het netwerk of vanaf smartphones of tablets.

Raadpleeg de *Bedieningshandleiding voor Epson iProjection (Windows/Mac)* voor details.

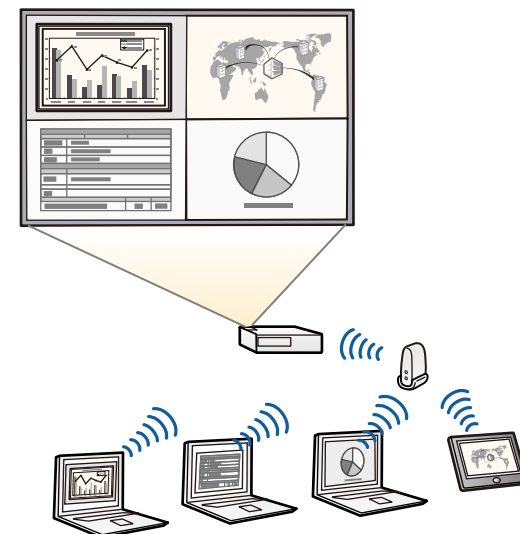



- U kunt de nodige software en handleidingen downloaden vanaf de volgende website:  
<http://www.epson.com/>

- Epson iProjection (iOS/Android) voor het draadloos verbinden van uw projector en mobiele apparaat via de app die beschikbaar is in de App Store of Google Play.



De gebruiker is verantwoordelijk voor eventuele kosten van de communicatie met de App Store of Google Play.

- Epson iProjection (Chromebook) voor het draadloos verbinden van uw projector en uw Chromebook-apparaat via de app die beschikbaar is in de Chrome Web Store.



De gebruiker is verantwoordelijk voor eventuele kosten van de communicatie met de Chrome Web Store.

## » **Verwante koppelingen**

- "Functielijst" [pag.10](#)
- "De projector op een netwerk gebruiken" [pag.88](#)



In de volgende secties worden de projectoronderdelen en hun functies uitgelegd.

Alle functies in deze handleiding worden verklaard aan de hand van afbeeldingen van EB-992F, tenzij anders vermeld.

► **Verwante koppelingen**

- "Projectoronderdelen - Voorkant" [pag.17](#)
- "Projectoronderdelen - Achterzijde" [pag.18](#)
- "Projectoronderdelen - Onderkant" [pag.19](#)
- "Projectoronderdelen - Bedieningspaneel" [pag.20](#)
- "Projectoronderdelen - Afstandsbediening" [pag.21](#)
- "Functielijst" [pag.10](#)

## Projectoronderdelen - Voorkant

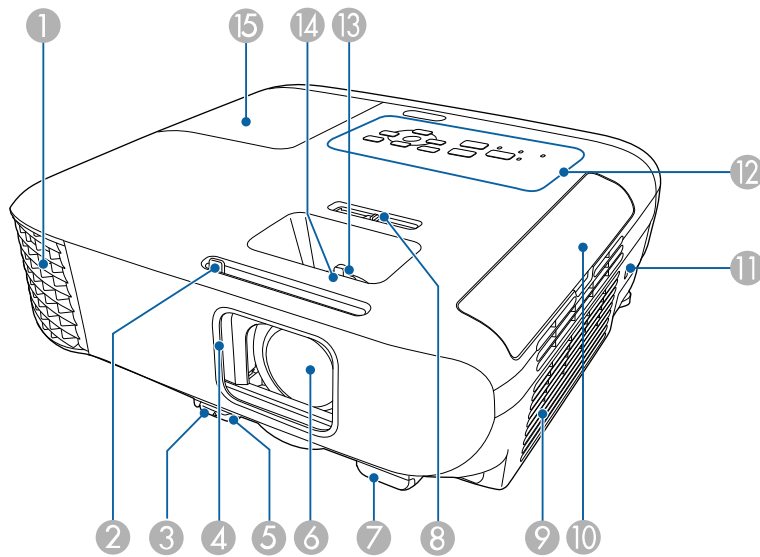

Naam	Functie
① Luchtafvoerventiel	<p>Afvoerventilator voor lucht die is gebruikt voor het afkoelen van het binnenste van de projector.</p> <div style="border: 1px solid black; padding: 5px; margin: 5px 0;"> <p><b>⚠ Waarschuwing</b></p> <p>Kijk niet in de ventilatieopeningen. Als de lamp ontploft, kunnen er niet alleen gassen vrijkomen, maar ook kleine glasfragmenten die kunnen verspreid worden. Dit kan letsel veroorzaken. Neem contact op met een arts als er fragmenten gebroken glas zijn ingeademd of in de ogen of mond zijn terechtgekomen.</p> </div> <div style="border: 1px solid black; padding: 5px; margin: 5px 0;"> <p><b>⚠ Let op</b></p> <p>Houd tijdens de projectie gezicht noch handen voor de luchtuitlaat; plaats evenmin voorwerpen die door de warmte kunnen vervormen of beschadigd raken in de buurt van de uitlaat. De hete lucht uit de luchtuitlaat kan brandwonden veroorzaken, voorwerpen doen kromtrekken en ongevallen veroorzaken.</p> </div>
② AV Mute-schuifknop	Schuif de knop om de lensafdekking te openen en te sluiten.
③ Hendel voor het ontgrendelen van de voet	Druk op de hendel voor het ontgrendelen van de voet om de instelbare voet aan de voorkant uit te schuiven en in te trekken.
④ Lensafdekking	Schuif ter bescherming van de lens de klep dicht als u de projector niet gebruikt. Door deze tijdens de projectie te sluiten, kunt u beeld en geluid onderdrukken.
⑤ Instelbare voet aan voorzijde	Als de projector op een plat oppervlak is geplaatst, bijv. op een bureau, kunt u de voet uitschuiven om de beeldpositie aan te passen.
⑥ Lens	Beelden worden geprojecteerd vanaf hier.

Naam	Functie
7 Externe receiver	Hiermee worden signalen vanaf de afstandsbediening ontvangen.
8 Horizontale keystone-schuifregelaar	Hiermee corrigeert u horizontale vervorming in het geprojecteerde beeld.
9 Luchttoevoerventilator (luchtfilter)	Voert lucht in om de projector intern te koelen.
10 Luchtfilterdeksel	Openen om toegang te krijgen tot luchtfilter.
11 Beveiligingssleuf	De beveiligingssleuf is compatibel met het door Kensington geproduceerde Microsaver Security System.
12 Bedieningspaneel	Hiermee bedient u de projector.
13 Zoomstelring	Hiermee wordt de beeldgrootte ingesteld.
14 Scherpstelring	Hiermee wordt de scherpstelling voor het beeld ingesteld. De vorm kan verschillen afhankelijk van het model van uw projector.
15 Lampdeksel	Openen om toegang te krijgen tot de projectorlamp.

» **Verwante koppelingen**

- "Status projectorlampjes" [pag.173](#)
- "Functielijst" [pag.10](#)
- "De grootte van het beeld aanpassen met de zoomstelring" [pag.54](#)
- "Het beeld scherpstellen met de scherpstelring" [pag.55](#)
- "De beeldvorm corrigeren met de horizontale Keystone-schuifregelaar" [pag.50](#)

## Projectoronderdelen - Achterzijde

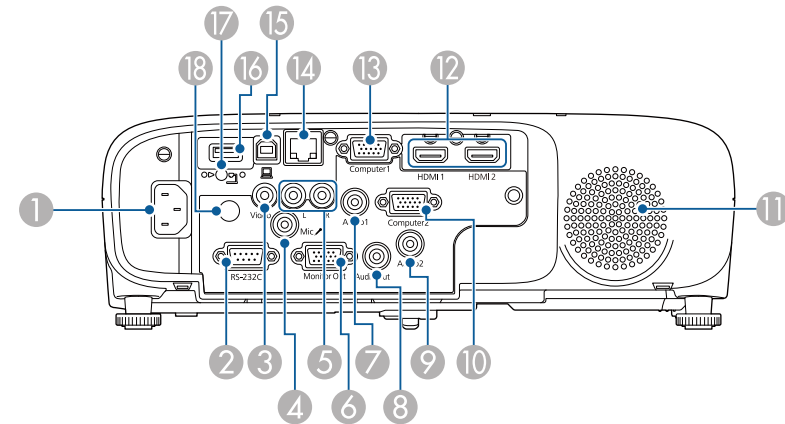

### EB-E01/EB-E500

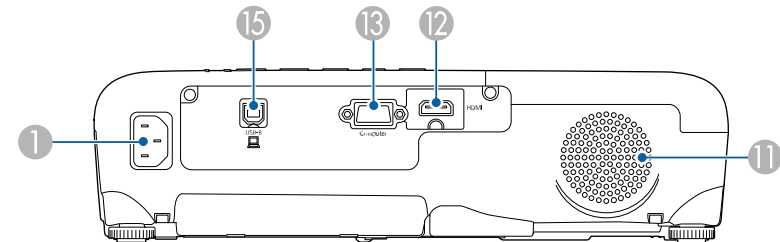

Naam	Functie
1 Voedingsingang	Hierop sluit u de voedingskabel van de projector aan.
2 RS-232C-poort	Hierop sluit u een RS-232C-kabel aan om de projector te beheren vanaf een computer. (U hoeft deze poort normaal gesproken niet te gebruiken.)
3 Video-poort	Ingang voor composietvideosignalen van videobronnen.
4 Mic-poort	Sluit hierop de microfoon aan.

Naam	Functie
5 L-Audio-R-poorten	Ingang voor het geluidssignaal van apparatuur die op de Video-poort is aangesloten.
6 Monitor Out-poort	Voert analoge RGB-signalen uit van de Computer1-poort naar een externe monitor. U kunt geen ingangssignalen verzenden vanaf andere ingangspoorten.
7 Audio 1-poort	Ingang voor geluidssignalen van apparatuur die op de Computer1-poort is aangesloten.
8 Audio Out-poort	Voert audio uit vanaf de huidige invoerbron of van de Mic-poort naar een externe luidspreker.
9 Audio 2-poort	Ingang voor geluidssignalen van apparatuur die op de Computer2-poort is aangesloten.
10 Computer2-poort	Voert beeldsignalen in vanaf een computer.
11 Luidspreker	Geeft het geluid weer.
12 HDMI1-, HDMI2-poorten HDMI-poort	Voert videosignalen in vanaf HDMI-compatibele videoapparatuur en computers. Deze projector is compatibel met HDCP.
13 Computer-poort Computer1-poort	Voert beeldsignalen in vanaf een computer.
14 LAN-poort	Hier sluit u een netwerkkabel aan om de projector te verbinden met een netwerk.
15 USB-B-poort	Hier sluit u een USB-kabel aan op de computer om computerbeelden te projecteren.
16 USB-A-poort	Hier sluit u een USB-opslagapparaat of een digitale camera aan om films of afbeeldingen te projecteren via PC Free. Verbindt de optionele documentcamera aan. Wordt verbonden met de draadloze LAN-module.
17 Borgschroef voor draadloze LAN-module	Bevestigt de klep van de draadloze LAN-module.
18 Externe receiver	Hiermee worden signalen vanaf de afstandsbediening ontvangen.

» **Verwante koppelingen**

- "Functielijst" pag.10

## Projectoronderdelen - Onderkant

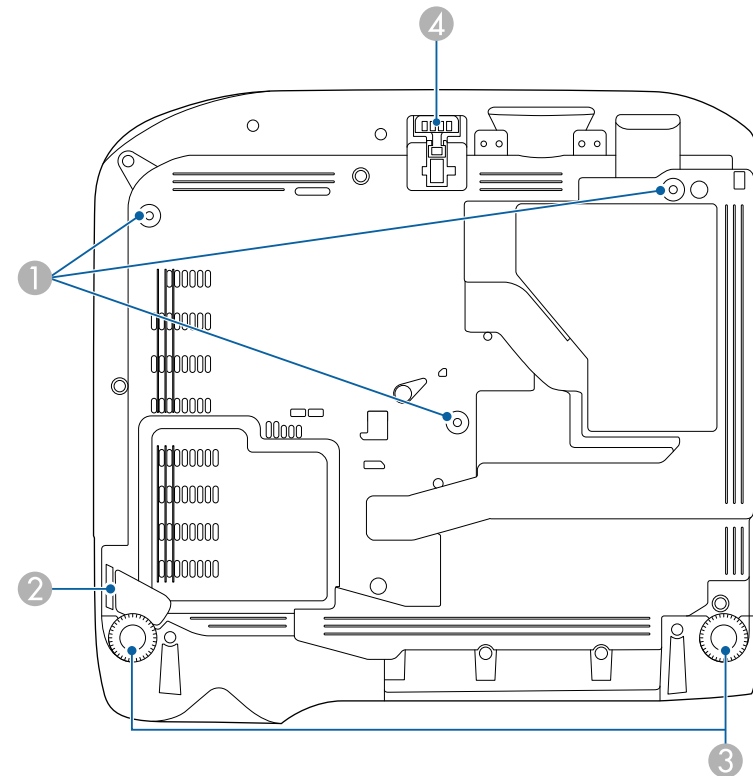

Naam	Functie
1 Bevestigingspunten ophangbeugel (drie punten)	Bevestig de optionele ophangbeugel hier als u de projector aan het plafond wilt ophangen.

Naam	Functie
2 Bevestigingspunt van beveiligingskabel	Leid hier een in de handel verkrijgbaar draadslot doorheen en sluit het af. U kunt hier ook de optionele beveiligingskabel bevestigen die voorkomt dat de projector van het plafond of de muur kan vallen.
3 Voeten aan achterzijde	Als de projector op een plat oppervlak is geplaatst, bijv. op een bureau, kunt u de voeten uitschuiven of intrekken om de horizontale beeldhoek aan te passen.
4 Instelbare voet aan voorzijde	Als de projector op een plat oppervlak is geplaatst, bijv. op een bureau, kunt u de voet uitschuiven om de beeldpositie aan te passen.

» **Verwante koppelingen**

- "Een beveiligingskabel installeren" pag.86

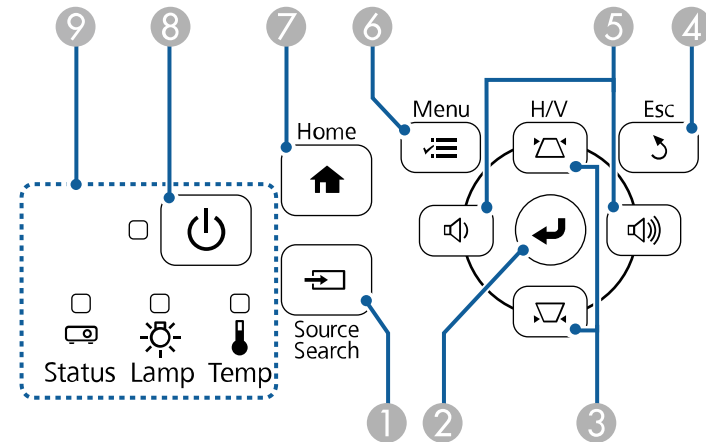

**EB-E20/EB-E10/EB-E01/EB-E500**

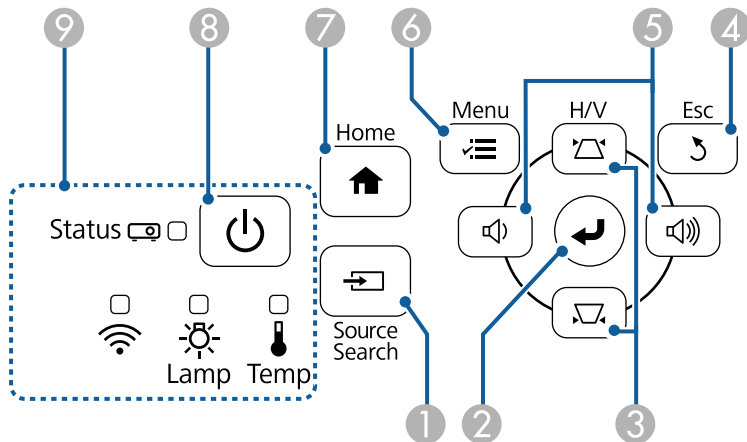

**Projectoronderdelen - Bedieningspaneel**



Naam	Functie
1 [Source Search]-knop	Schakelt naar de volgende invoerbron.
2 [Enter]-knop [↵]	Opent de huidige selectie en gaat naar het volgende niveau terwijl het menu of helpbestand van de projector wordt weergegeven. Optimaliseert <b>Tracking</b> , <b>Sync</b> . en <b>Positie</b> in het menu <b>Signaal</b> van de projector terwijl een analoog RGB-siginaal wordt geprojecteerd vanaf de Computer-poort.
3 Keystone-aanpassingsknoppen en pijlknoppen	Hiermee geeft u het scherm Keystone weer, waarin u de keystonevervorming kunt corrigeren. Hiermee selecteert u menu-items terwijl het menu of helpbestand van de projector wordt weergegeven.
4 [Esc]-knop	Hiermee wordt de huidige functie gestopt. Keert terug naar het vorige menuniveau tijdens het weergeven van het menu van de projector.



Naam	Functie
5 Volumeknoppen en pijlknoppen	 : verlaagt het volume.  : verhoogt het volume. Corrigeert horizontale keystonevervorming als het scherm Keystone wordt weergegeven. Hiermee selecteert u menu-items terwijl het menu of helpbestand van de projector wordt weergegeven.
6 [Menu]-knop	Hiermee wordt het menu van de projector weergegeven en afgesloten.
7 [Home]-knop	Hiermee wordt het Startscherm weergegeven en gesloten.
8 Aan/uit-knop [ ⏻ ]	Hiermee schakelt u de projector in of uit.
9 Indicatielampjes	Geeft de projectorstatus weer.

» **Verwante koppelingen**

- "Instellingen ingangssignaal - Menu Signaal" [pag.134](#)
- "Startscherm" [pag.40](#)
- "Status projectorlampjes" [pag.173](#)
- "De beeldvorm corrigeren met de keystone-knoppen" [pag.51](#)

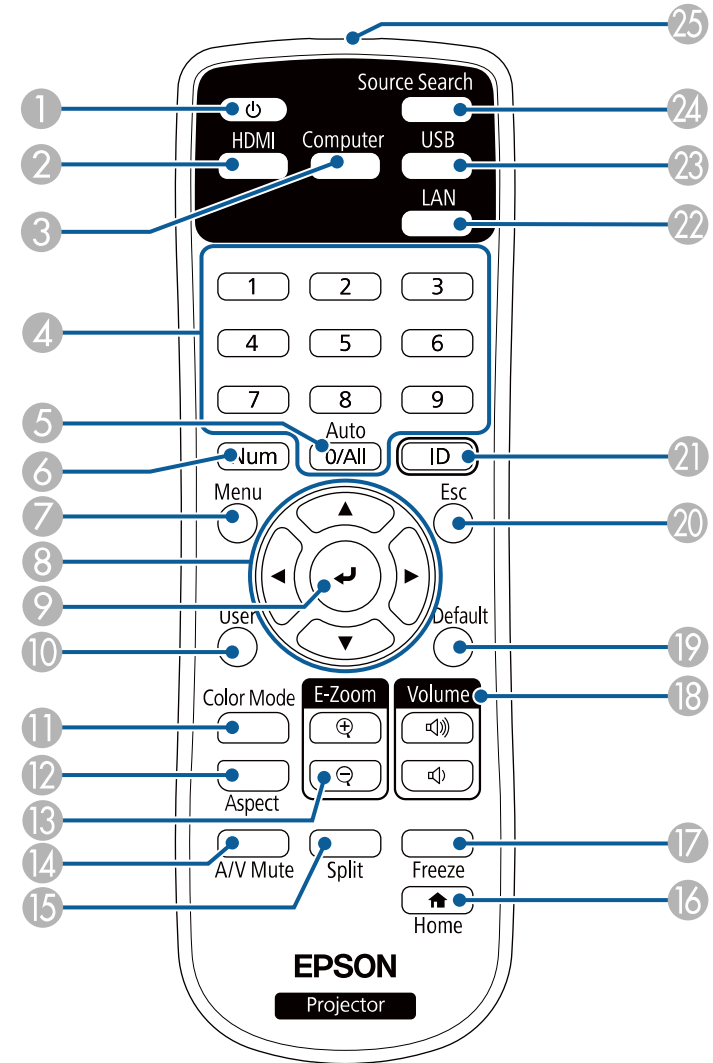
## Projectoronderdelen - Afstandsbediening



Naam	Functie
① Aan/uit-knop [  ]	Hiermee schakelt u de projector in of uit.
② [HDMI]-knop	Schakelt de beeldbron tussen de HDMI-poorten.
③ [Computer]-knop	Schakelt de beeldbron naar de Computer-poorten.
④ Numerieke knoppen	Voert nummers in het menu van de projector in terwijl u de [Num]-knop ingedrukt houdt.
⑤ [Auto]-knop	Optimaliseert <b>Tracking</b> , <b>Sync</b> , en <b>Positie</b> in het menu <b>Signaal</b> van de projector terwijl een analoog RGB-signaal wordt geprojecteerd vanaf de Computer-poorten.
⑥ [Num]-knop	Houd deze knop ingedrukt om cijfers in te voeren met de numerieke knoppen.
⑦ [Menu]-knop	Hiermee wordt het menu van de projector weergegeven en afgesloten.
⑧ Pijlknoppen	Hiermee selecteert u menu-items terwijl het menu van de projector wordt weergegeven.
⑨ [Enter]-knop [  ]	Opent de huidige selectie en gaat naar het volgende niveau terwijl het menu van de projector wordt weergegeven.
⑩ [User]-knop	Voert de instellingen uit die zijn toegewezen aan de instelling <b>Knop gebruiker</b> in het menu <b>Instellingen</b> van de projector.
⑪ [Color Mode]-knop	Wijzigt de kleurmodus.
⑫ [Aspect]-knop	Wijzigt de hoogte-breedteverhouding.
⑬ Knoppen [E-Zoom] +/-	Maakt het geprojecteerde beeld groter/kleiner.
⑭ Knop [A/V Mute]	Hiermee schakelt u video en audio tijdelijk in of uit.
⑮ De knop [Split]	Projecteert twee beelden van verschillende beeldbronnen tegelijk door het geprojecteerde scherm te splitsen.
⑯ [Home]-knop	Hiermee wordt het Startscherm weergegeven en gesloten.
⑰ [Freeze]-knop	Pauzeert of hervat beelden.

Naam	Functie
⑱ Knoppen [Volume] omhoog/omlaag	Hiermee past u het luidsprekervolume aan.
⑲ [Default]-knop	Zet de instelling terug naar de standaard-waarde.
⑳ [Esc]-knop	Hiermee wordt de huidige functie gestopt. Keert terug naar het vorige menuniveau tijdens het weergeven van het menu van de projector.
㉑ [ID]-knop	Houd deze knop ingedrukt en gebruik de cijfertoetsen om de ID in te stellen van de projector die u met de afstandsbediening wilt bedienen.
㉒ [LAN]-knop	Schakelt de beeldbron tussen apparaten die via het netwerk zijn verbonden.
㉓ [USB]-knop	Schakelt de beeldbron tussen het USB-scherm en de USB-A-poort.
㉔ [Source Search]-knop	Schakelt naar de volgende invoerbron.
㉕ LED afstandsbediening	Zendt signalen van de afstandsbediening naar de projector.

## » Verwante koppelingen

- "Hoogte-breedteverhouding beeld" [pag.58](#)
- "Aanpassen van de beeldkwaliteit (kleurmodus)" [pag.61](#)
- "Instellingen ingangssignaal - Menu Signaal" [pag.134](#)
- "Instellingen van configuratie van de projector - Menu Uitgebreid" [pag.137](#)
- "Startscherm" [pag.40](#)
- "Twee beelden tegelijk projecteren" [pag.65](#)
- "Aansluiten op een computer voor USB-video en -audio" [pag.28](#)
- "Een PC Free-presentatie projecteren" [pag.68](#)
- "De projector op een netwerk gebruiken" [pag.88](#)

# De projector installeren

Volg de instructies in deze secties om uw projector te installeren.

## » **Verwante koppelingen**

- "Plaatsing van de projector" [pag.24](#)
- "Projectoraansluitingen" [pag.27](#)
- "Batterijen in de afstandsbediening plaatsen" [pag.35](#)
- "Gebruik van de afstandsbediening" [pag.36](#)
- "De lensafdekking openen" [pag.37](#)

U kunt de projector op nagenoeg elk vlak oppervlak plaatsen om een beeld te projecteren.

U kunt de projector monteren in een ophangbeugel als u deze wilt gebruiken op een vaste locatie. Als u de projector aan het plafond wilt ophangen, hebt u de optionele ophangbeugel nodig.

Let op de volgende punten wanneer u een locatie voor de projector selecteert:

- Plaats de projector op een stevig, waterpas oppervlak of installeer het apparaat met een compatibele beugel.

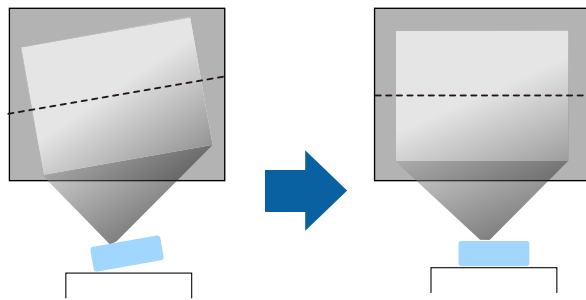

- Laat voldoende ruimte over rond en onder de projector voor ventilatie en plaats het apparaat niet op of naast iets dat de ventilatieopeningen kan blokkeren.
- Plaats de projector zo dat deze recht naar het scherm is gericht, niet in een hoek.

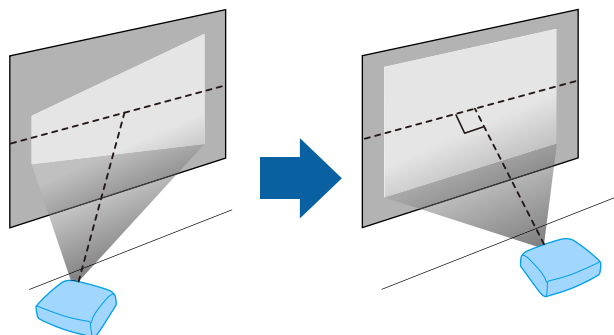

Als u de projector niet recht voor het scherm kunt installeren, moet u de keystone-vertanding corrigeren met de projectorbediening. Voor beelden met de beste kwaliteit, raden wij u aan de installatiepositie van de projector aan te passen om de correcte beeldgrootte en -vorm te bereiken.

## ⚠ Waarschuwing

- U moet een ophangbeugel monteren wanneer u de projector aan een plafond wilt hangen. Als u de projector niet correct installeert, kan deze vallen en schade of letsels veroorzaken.
- Gebruik geen tape op de bevestigingspunten van de ophangbeugel om te voorkomen dat deze losraken, en gebruik geen smeermiddel, olie of soortgelijke substanties op de projector, anders kan de behuizing van de projector breken waardoor deze uit de ophangbeugel kan vallen. Hierdoor kan iemand die zich onder de ophangbeugel bevindt, ernstig gewond raken en kan de projector worden beschadigd.
- Als u de plafondmontage en de projector niet correct installeert, kan de projector vallen. Zorg dat u, na het installeren van de specifieke Epson-beugel die uw projector ondersteunt, de beugel aan alle bevestigingspunten voor plafondmontage van de projector vastmaakt. Maak ook de projector en beugels vast met behulp van draad die sterk genoeg is om hun gewicht vast te houden.
- Installeer de projector niet op een locatie die onderhevig is aan hoge percentages stof of vochtigheid, of op een locatie die onderhevig is aan rook of stoom. Anders kan brand of een elektrische schok worden veroorzaakt. De behuizing van de projector zou tevens kunnen verslechteren en beschadigd worden, waardoor de projector van de montage kan vallen.

### Voorbeelden van omgevingen die ertoe zouden kunnen leiden dat de projector valt als gevolg van verslechtering van de behuizing

- Locaties die onderhevig zijn aan overmatige rook of oliedeeltjes in de lucht, zoals fabrieken of keukens
- Locaties die vluchtige oplosmiddelen of chemicaliën bevatten, zoals fabrieken of laboratoria
- Locaties waar de projector onderworpen zou kunnen worden aan reinigingsmiddelen of chemicaliën, zoals fabrieken of keukens
- Locaties waar aromatische oliën vaak worden gebruikt, zoals ontspanningsruimtes.
- In de buurt van apparaten die overmatige rook, oliedeeltjes in de lucht of schuim produceren bij voorvallen



## ⚠ Waarschuwing

- Dek de luchttoevoer- en luchtafvoerventilatoren van de projector niet af. Als de ventilatieopeningen worden afgedekt, kan de binnentemperatuur stijgen en brand veroorzaken.
- De projector mag niet in locaties worden gebruikt of opgeslagen waar het wordt onderworpen aan stof of vuil. De kwaliteit van het geprojecteerde beeld kan anders verminderen of de luchtfilter kan verstopt raken. Dit kan resulteren in een storing of brand.
- Niet installeren op een instabiel oppervlak of op een plek buiten de gewichtspecificaties van de projector. Anders kan het vallen of omvallen en daarmee een ongeval of letsel veroorzaken.
- Wanneer u het installeert op een hoge plek, dient u maatregelen te nemen tegen vallen door gebruik te maken van draden om de veiligheid in een noodsituatie te garanderen, zoals een aardbeving en daarmee ongevallen te voorkomen. Als u de projector niet goed monteert, kan hij naar beneden vallen en letsel veroorzaken.
- Niet installeren op een locatie waar schade door zout kan optreden of op locaties die onderhevig zijn aan corrosief gas, zoals zwavelhoudend gas van warmtebronnen. Anders kan de projector vallen door corrosie. De projector kan ook defect raken.

## Let op

- Zet de projector bij gebruik niet op zijn kant. Dit kan een storing in de projector veroorzaken.
- Als u de projector gebruikt op een hoogte boven 1.500 m, zet u de instelling **Hoogtemodus** in op **Aan** in het menu van de projector om te garanderen dat de binnentemperatuur van de projector goed wordt geregeld.  
☛ **Uitgebreid > Bewerking > Hoogtemodus**
- Installeer de projector bij voorkeur niet in een omgeving met een hoge luchtvochtigheid of een omgeving met veel rook van open vuren of tabaksrook.

## » Verwante koppelingen

- "Configuratie van de projector en opties voor de montage" [pag.25](#)
- "Projectieafstand" [pag.26](#)
- "Beeldvorm" [pag.50](#)
- "Instellingen van configuratie van de projector - Menu Uitgebreid" [pag.137](#)

## Configuratie van de projector en opties voor de montage

U kunt de projector op de volgende manieren configureren of monteren:

Voor/achter

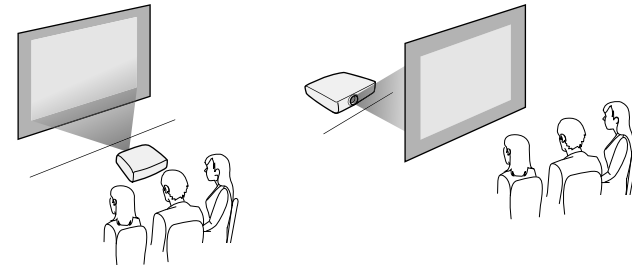

Plafond voor/Plafond achter

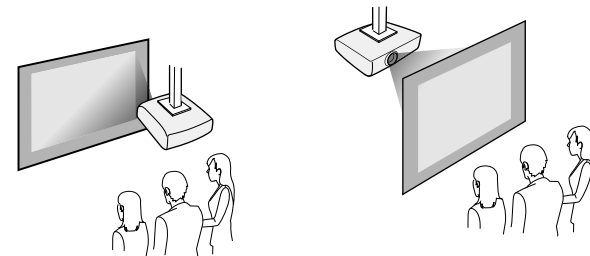

Zorg dat u de juiste optie **Projectie** selecteert in het menu **Uitgebreid** van de projector volgens de installatiemethode die wordt gebruikt.

## » Verwante koppelingen

- "Projectiemodi" [pag.46](#)

## Projectieafstand

De afstand van de plaats van de projector tot het scherm bepaalt bij benadering de grootte van het beeld. Hoe verder de projector van het scherm staat, hoe meer de beeldgrootte toeneemt. Dit kan echter verschillen afhankelijk van de zoomfactor, de hoogte-breedteverhouding en andere instellingen.

Raadpleeg de bijlage voor details over hoe ver de projector van het scherm moet worden verwijderd op basis van de grootte van het geprojecteerde beeld.



Wanneer u de keystone-vertanding corrigeert, wordt uw beeld iets kleiner.

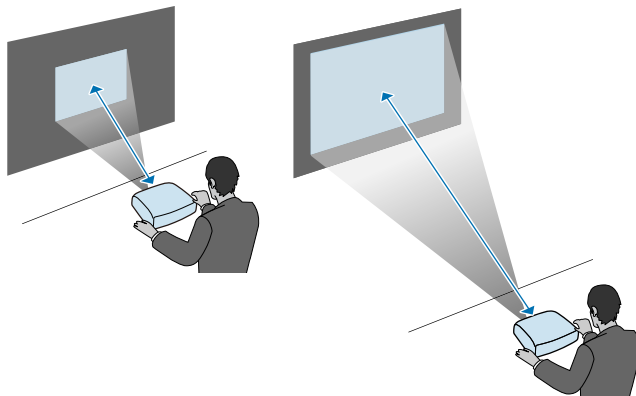

### » Verwante koppelingen

- "Schermgrootte en projectieafstand" [pag.191](#)

Raadpleeg deze secties voor het aansluiten van de projector op verschillende projectiebronnen.

## Let op

Controleer de vorm en oriëntatie van de aansluitingen op elk kabel die u wilt aansluiten. Forceer geen aansluiting in een poort als het niet past. Het apparaat of uw projector kan beschadigd of defect raken.



Raadpleeg de *Introductiehandleiding* voor een lijst van kabels die bij uw projector zijn geleverd. Koop optionele of in de handel verkrijgbare kabels indien nodig.

## » Verwante koppelingen

- "Aansluiten op een computer" [pag.27](#)
- "Aansluiten op videobronnen" [pag.29](#)
- "Aansluiten op externe USB-apparaten" [pag.31](#)
- "Aansluiten op een documentcamera" [pag.32](#)
- "Aansluiten op externe apparaten" [pag.32](#)

## Aansluiten op een computer

Volg de instructies in deze secties voor het aansluiten van een computer op de projector.

## » Verwante koppelingen

- "Aansluiten op een computer voor VGA-video en -audio" [pag.27](#)
- "Aansluiten op een computer voor USB-video en -audio" [pag.28](#)
- "Aansluiten op een computer voor HDMI-video en -audio" [pag.29](#)

## Aansluiten op een computer voor VGA-video en -audio

U kunt de projector aansluiten op uw computer met een VGA-computerkabel.

U kunt geluid afspelen via het luidsprekersysteem van de projector door een in de handel verkrijgbare audiokabel met 3,5 mm stereo-minijack audiokabel aan te sluiten.



- Voor het aansluiten van een computer die geen VGA-videopoort heeft, hebt u een adapter nodig waarmee u kunt aansluiten op de VGA-videopoort van de projector.
- U kunt de poort die wordt gebruikt voor de audio-invoer ook instellen via het menu **Uitgebreid** van de projector.  
☛ **Uitgebreid** > **A/V-instellingen** > **Audio-instellingen** > **Audio-uitvoer**
- Controleer of de audiokabel voorzien is van het label "Geen weerstand".

- 1** Sluit de VGA-computerkabel aan op de monitorpoort van uw computer.
- 2** Sluit het andere uiteinde aan op een Computer-poort op de projector.

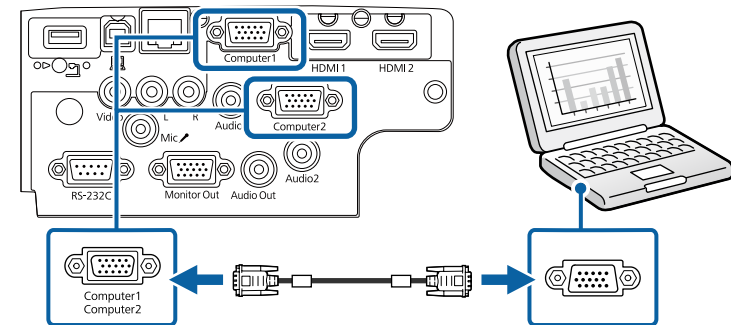

- 3** Maak de schroeven op de VGA-aansluiting vast.
- 4** Sluit de audiokabel aan op de hoofdtelefoon- of audio-uitgang van uw laptop, of op de luidspreker- of audio-uitgang van uw desktopcomputer.

- 5** Sluit het andere uiteinde aan op de Audio-poort die overeenkomt met de Computer-poort die u gebruikt.

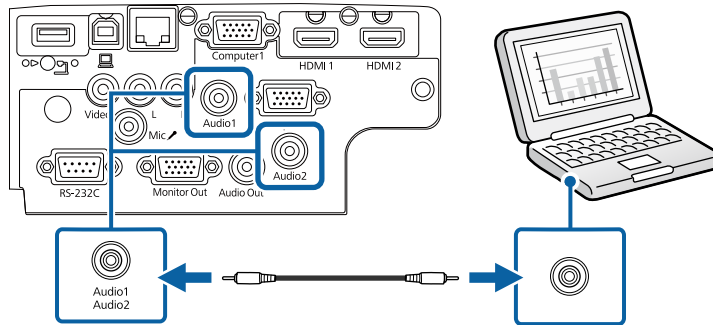

» **Verwante koppelingen**

- "Instellingen van configuratie van de projector - Menu Uitgebreid" [pag.137](#)
- "Functielijst" [pag.10](#)

## Aansluiten op een computer voor USB-video en -audio

Als uw computer voldoet aan de systeemvereisten, kunt u video en audio overbrengen naar de projector via de USB-poort van de computer. Deze functie wordt USB Display genoemd. Sluit de projector aan op uw computer met een USB-kabel.



- Als u een USB-hub gebruikt, is het mogelijk dat de verbinding niet goed werkt. Sluit de USB-kabel daarom rechtstreeks op de projector aan.

- 1** Sluit de kabel aan op de USB-B-poort van uw projector.

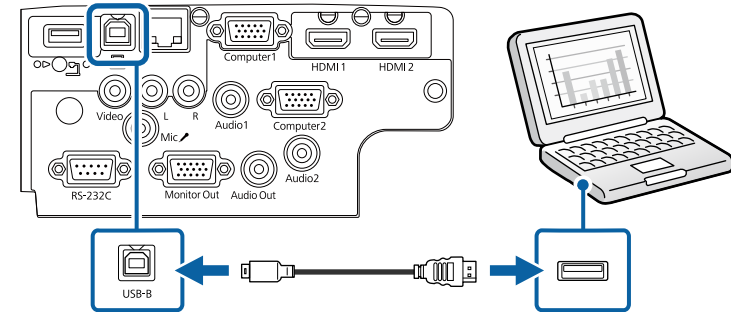

- 2** Sluit het andere uiteinde aan op een beschikbare USB-poort op uw computer.

- 3** Schakel de projector en uw computer in.

- 4** Voer één van de volgende zaken uit om de software Epson USB Display te installeren:



U hoeft deze software alleen te installeren wanneer u de projector voor de eerste keer aansluit op de computer.

- Windows: selecteer **EMP\_UDSE.EXE uitvoeren** in het dialoogvenster dat wordt weergegeven om de software Epson USB Display te installeren.
- Mac: de installatiemap voor Epson USB Display wordt weergegeven op het scherm. Selecteer **USB Display Installer** en volg de instructies op het scherm om de Epson USB Display software te installeren. Als de map USB Display **Instellingen** niet automatisch wordt weergegeven, dubbelklikt u op **EPSON\_PJ\_UD > USB Display Installer**.

- 5** Volg alle instructies op het scherm.

Koppel de USB-kabel niet los of schakel de projector niet uit tot de projector een beeld weergeeft.

De projector toont het beeld van het bureaublad van uw computer en voert geluiden uit als uw presentatie audio bevat.



- Als de projector geen beelden projecteert, voert u een van de volgende bewerkingen uit:
  - Windows: Klik op **Alle programma's > EPSON Projector > Epson USB Display > Epson USB Display Ver.x.xx**.
  - Mac: Dubbelklik op het pictogram **USB Display** in de map **Programma**.
- Voer één van de volgende bewerking uit wanneer u de projectie beëindigt:
  - Windows: koppel de USB-kabel los. Het is niet nodig **Hardware veilig verwijderen** te gebruiken.
  - Mac: selecteer **Verbreek verbinding** in het menu voor pictogrammen **USB Display** in de menubalk of het **Dock** en koppel de USB-kabel los.

## » Verwante koppelingen

- "Systeemvereisten USB Display" [pag.208](#)
- "Functielijst" [pag.10](#)

## Aansluiten op een computer voor HDMI-video en -audio

Als uw computer een HDMI-poort heeft, kunt u deze aansluiten op de projector met een HDMI-kabel en het geluid van de computer verzenden met het geprojecteerde beeld.



Voor het aansluiten van een Mac die geen HDMI-poort heeft, hebt u een adapter nodig waarmee u kunt aansluiten op de HDMI-poort van de projector. Neem contact op met Apple voor compatibele adapteropties. Oudere Mac-computers (2009 en vroeger) bieden mogelijk geen ondersteuning voor audio via de HDMI-poort.

**1** Sluit de HDMI-kabel aan op de HDMI-uitgang van uw computer.

**2** Sluit het andere uiteinde aan op de HDMI-poort van de projector.

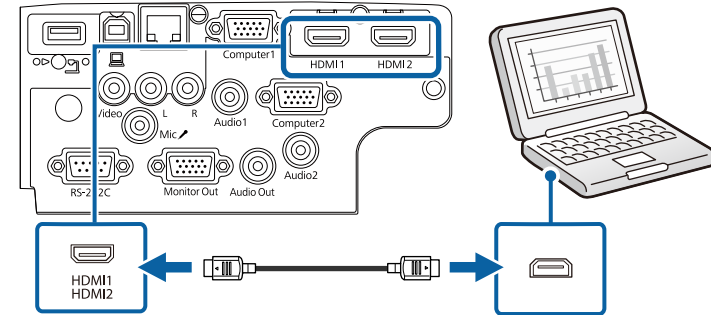

Als u problemen ondervindt met de geluidsweggeve via de HDMI-aansluiting, sluit dan het ene uiteinde van een in de handel verkrijgbare 3,5 mm stereo-ministekker audiokabel aan op de Audio-poort van de projector en het andere uiteinde op de audio-uitgang van de computer. Selecteer de audio-ingang waarop u hebt aangesloten in het menu **Uitgebreid** van de projector.

- **Uitgebreid > A/V-instellingen > Audio-instellingen > HDMI-audio-uitvoer**
- **Uitgebreid > A/V-instellingen > Audio-instellingen > HDMI1-audio-uitvoer**
- **Uitgebreid > A/V-instellingen > Audio-instellingen > HDMI2-audio-uitvoer**

## » Verwante koppelingen

- "Instellingen van configuratie van de projector - Menu Uitgebreid" [pag.137](#)
- "Functielijst" [pag.10](#)

## Aansluiten op videobronnen

Volg de instructies in deze secties voor het aansluiten van video-apparaten op de projector.



- Als de poort op het apparaat dat u aansluit een vreemde vorm heeft, gebruik dan de kabel die bij het apparaat werd geleverd of een optionele kabel voor het aansluiten op de projector.
- Voor de verschillende uitgangssignalen van de aangesloten videoapparatuur zijn er verschillende kabels.
- Sommige soorten videoapparatuur kunnen verschillende soorten signalen produceren. Raadpleeg de gebruikershandleiding van de videoapparatuur als u wilt weten welke signalen kunnen worden uitgevoerd.

## » Verwante koppelingen

- "Aansluiten op een HDMI-videobron" [pag.30](#)
- "Aansluiten op een samengestelde videobron" [pag.30](#)

## Aansluiten op een HDMI-videobron

Als uw videobron een HDMI-poort heeft, kunt u deze aansluiten op de projector met een HDMI-kabel en het geluid van de beeldbron verzenden met het geprojecteerde beeld.

### Let op

Schakel de videobron niet in voordat u deze hebt aangesloten op de projector. Hierdoor kunt u de projector beschadigen.

- 1 Sluit de HDMI-kabel aan op de HDMI-uitgang van uw videobron.
- 2 Sluit het andere uiteinde aan op de HDMI-poort van de projector.

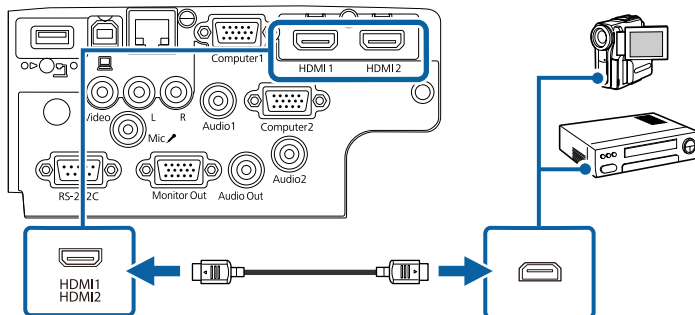

Als u problemen ondervindt met de geluidswaargave via de HDMI-aansluiting, sluit dan het ene uiteinde van een in de handel verkrijgbare 3,5 mm stereo-ministekker audiokabel aan op de Audio-poort van de projector en het andere uiteinde op de audio-uitgang van uw videobron. Selecteer de audio-ingang waarop u hebt aangesloten in het menu **Uitgebreid** van de projector.

- ☛ **Uitgebreid** > **A/V-instellingen** > **Audio-instellingen** > **HDMI-audio-uitvoer**
- ☛ **Uitgebreid** > **A/V-instellingen** > **Audio-instellingen** > **HDMI1-audio-uitvoer**
- ☛ **Uitgebreid** > **A/V-instellingen** > **Audio-instellingen** > **HDMI2-audio-uitvoer**

## » Verwante koppelingen

- "Instellingen van configuratie van de projector - Menu Uitgebreid" [pag.137](#)
- "Functielijst" [pag.10](#)

## Aansluiten op een samengestelde videobron

Als uw videobron een samengestelde-videopoort heeft, kunt u deze aansluiten op de projector met een videokabel in RCA-stijl of een A/V-kabel.

U kunt geluid afspelen via het luidsprekersysteem van de projector door een in de handel verkrijgbare RCA-audiokabel aan te sluiten.



Controleer of de audiokabel voorzien is van het label "Geen weerstand".

- 1 Sluit de kabel met de gele connector aan op de gele video-uitgang van uw videobron.

- 2** Sluit het andere uiteinde aan op de Video-poort van de projector.

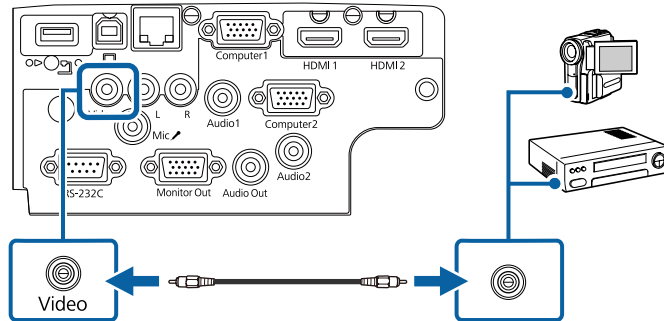

- 3** Sluit de audiokabel aan op de audio-uitgangen van uw videobron.

- 4** Sluit het andere uiteinde aan op de L-Audio-R-poorten van de projector.

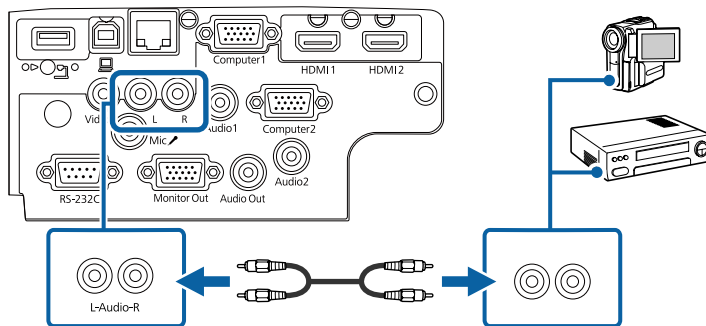

## » Verwante koppelingen

- "Functielijst" [pag.10](#)

## » Verwante koppelingen

- "Projectie USB-apparaat" [pag.31](#)
- "Verbinden met een USB-apparaat" [pag.31](#)
- "Een USB-apparaat loskoppelen" [pag.32](#)

## Projectie USB-apparaat

U kunt beelden en andere inhoud projecteren zonder hierbij een computer of video-apparaat te gebruiken door één van deze apparaten aan te sluiten op uw projector:

- USB-flashstation
- Digitale camera of smartphone
- USB-harde schijf



- Digitale camera's of smartphones moeten apparaten met USB zijn, geen TWAIN-compatibele apparaten, en moeten compatibel zijn met de USB-massaopslagklasse.
- USB-harde schijven moeten voldoen aan de volgende vereisten:
  - Compatibel met USB-massaopslagklasse (niet alle apparaten van USB-massaopslagklasse worden ondersteund)
  - Geformatteerd in FAT16/32
  - Met eigen stroomvoorziening via eigen stroomtoevoer (harde schijven met stroomtoevoer via bus worden niet aanbevolen)
  - Vermijd het gebruik van harde schijven met meerdere partities

U kunt diavoorstellingen van afbeeldingsbestanden projecteren naar een aangesloten USB-apparaat.

## » Verwante koppelingen

- "Functielijst" [pag.10](#)
- "Een PC Free-presentatie projecteren" [pag.68](#)

## Aansluiten op externe USB-apparaten

Volg de instructies in deze secties voor het aansluiten van externe USB-apparaten op de projector.

## Verbinden met een USB-apparaat

U kunt uw USB-apparaat aansluiten op de USB-A-poort van de projector en deze gebruiken voor het projecteren van beelden en andere inhoud.

- 1** Als er een stroomadapter bij uw USB-apparaat is geleverd, sluit u het apparaat aan op het stopcontact.
- 2** Sluit de USB-kabel of het USB-flashstation aan op de USB-A-poort van de projector zoals weergegeven.

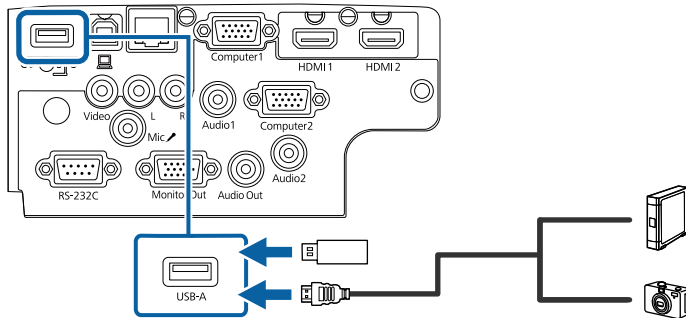

### Let op

- Gebruik de USB-kabel die is geleverd bij of is aanbevolen voor gebruik met het apparaat.
- Sluit geen USB-hub of een USB-kabel die langer is dan 3 meter aan, anders zal het apparaat mogelijk niet correct werken.

- 3** Sluit zo nodig het andere uiteinde aan op uw apparaat.

### » Verwante koppelingen

- "Functielijst" [pag.10](#)

## Een USB-apparaat loskoppelen

Als u klaar bent met de presentatie met een aangesloten USB-apparaat, koppelt u het apparaat los van de projector.

- 1** Schakel, indien nodig, het apparaat uit en koppel het los.
- 2** Koppel het USB-apparaat los van de projector.

## Aansluiten op een documentcamera

U kunt een documentcamera aansluiten op uw projector voor het projecteren van beelden die door de camera worden weergegeven.

De verbindingmethode verschilt afhankelijk van het model van uw Epson-documentcamera. Raadpleeg de handleiding van de documentcamera voor meer informatie.

### » Verwante koppelingen

- "Functielijst" [pag.10](#)

## Aansluiten op externe apparaten

Volg de instructies in deze secties voor het aansluiten van externe apparaten op de projector.

### » Verwante koppelingen

- "Aansluiten op een VGA-monitor" [pag.32](#)
- "Aansluiten op Externe luidsprekers" [pag.33](#)
- "Een microfoon aansluiten" [pag.34](#)

## Aansluiten op een VGA-monitor

Als u projector hebt aangesloten op een computer met een Computer-poort, kunt u ook een externe monitor aansluiten op de projector. Hiermee kunt u uw presentatie zien op de externe monitor, zelfs als het geprojecteerde beeld niet zichtbaar is.



- Als u beelden wilt uitvoeren naar een externe monitor wanneer de projector is uitgeschakeld, selecteert u **Altijd** als de instelling voor **A/V-uitvoer** in het menu **Uitgebreid** van de projector.
  - **Uitgebreid > A/V-instellingen > A/V-uitvoer**
- Monitoren die een vernieuwingsfrequentie van minder dan 60 Hz gebruiken, zullen de beelden mogelijk niet correct weergeven.



- 1** Zorg dat uw computer is aangesloten op de Computer-poort van de projector.



- Als er twee computerpoorten zijn, moet u ervoor zorgen dat u de Computer1-poort gebruikt.
- Alleen analoge RGB-signalen van de Computer1-poort kunnen naar een externe monitor worden verzonden. U kunt geen ingangssignalen verzenden vanaf andere ingangspoorten.

- 2** Sluit de kabel van de externe monitor aan op de Monitor Out-poort van de projector.

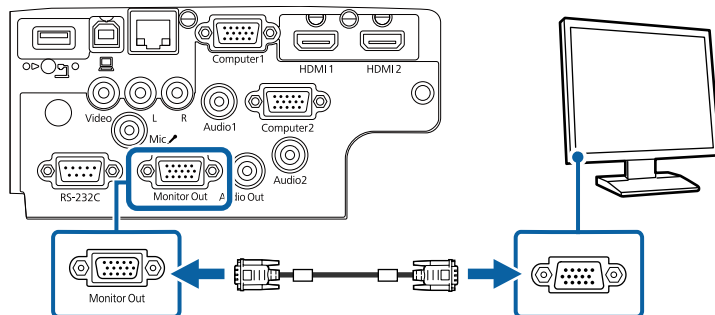

## » Verwante koppelingen

- "Instellingen van configuratie van de projector - Menu Uitgebreid" [pag.137](#)
- "Functielijst" [pag.10](#)

## Aansluiten op Externe luidsprekers

Om het geluid van uw presentatie te verbeteren, kunt u de projector aansluiten op luidsprekers met eigen stroomvoorziening. U kunt het volume bedienen vanaf de afstandsbediening van de projector.



- Als u audio wilt uitvoeren van de externe luidsprekers wanneer de projector is uitgeschakeld, selecteert u **Altijd** als de instelling voor **A/V-uitvoer** in het menu **Uitgebreid** van de projector.  
☛ **Uitgebreid > A/V-instellingen > A/V-uitvoer**
- U kunt de projector ook aansluiten op een versterker met luidsprekers.
- Het ingebouwde luidsprekersysteem van de projector wordt uitgeschakeld wanneer u externe luidsprekers aansluit.

- 1** Zorg dat uw computer of videobron is aangesloten op de projector met zowel audio- als videokabels zoals nodig.
- 2** Zoek de geschikte kabel voor het aansluiten op uw externe luidsprekers, zoals een stereo minstekker-naar-connectorkabel of een ander type kabel of adapter.
- 3** Sluit het ene uiteinde van de kabel aan op uw externe luidsprekers zoals nodig.
- 4** Sluit het uiteinde met de stereo minstekker aan op de Audio Out van uw projector.

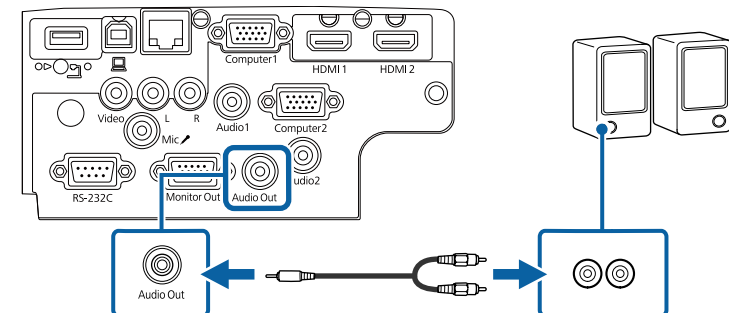

## » Verwante koppelingen

- "Instellingen van configuratie van de projector - Menu Uitgebreid" [pag.137](#)
- "Functielijst" [pag.10](#)

## Een microfoon aansluiten

U kunt een microfoon aansluiten op de Mic-poort van uw projector om audio-ondersteuning te bieden tijdens presentaties.



- Microfoonvoeding wordt niet ondersteund.
- Als u audio wilt uitvoeren vanaf een microfoon wanneer de projector is uitgeschakeld, selecteert u **Altijd** als de instelling voor **A/V-uitvoer** in het menu **Uitgebreid** van de projector.
  - ☛ **Uitgebreid > A/V-instellingen > A/V-uitvoer**
- Pas **Vol. microfooningang** aan als het signaal van de microfoon moeilijk te horen is of als dit te hard is, waardoor gekraak optreedt.
  - ☛ **Instellingen > Vol. microfooningang**

**1** Sluit de microfoonkabel aan op de Mic-poort van de projector.

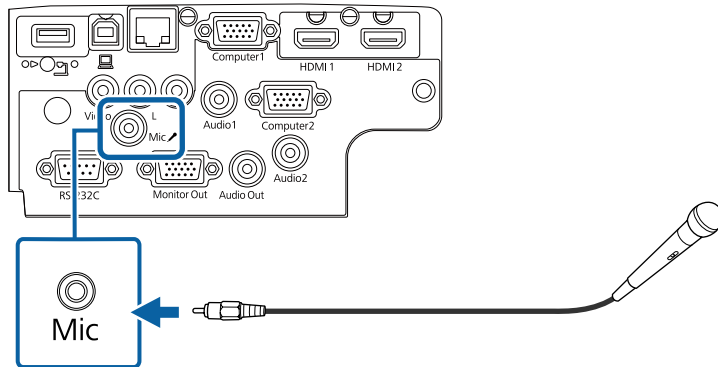

**2** Schakel indien nodig de microfoon in.

### » Verwante koppelingen

- "Instellingen van configuratie van de projector - Menu Uitgebreid" [pag.137](#)
- "Instellingen projectorfuncties - Menu Instellingen" [pag.135](#)
- "Functielijst" [pag.10](#)

De afstandsbediening werkt met twee AA-batterijen die bij de projector zijn geleverd.

## Let op

Lees de *Veiligheidsvoorschriften* voordat u aan de slag gaat met de batterijen.

- 1 Verwijder de batterijklep zoals weergegeven.

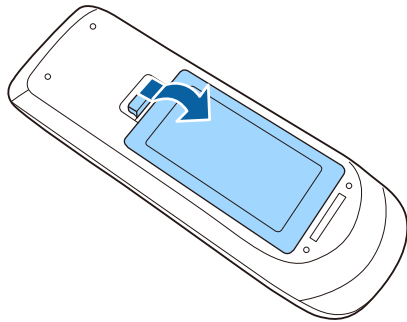

- 2 Verwijder de oude batterijen indien nodig.



Gooi lege batterijen weg in overeenstemming met de lokale voorschriften.

- 3 Plaats de batterijen met de uiteinden + en – in de weergegeven richting.

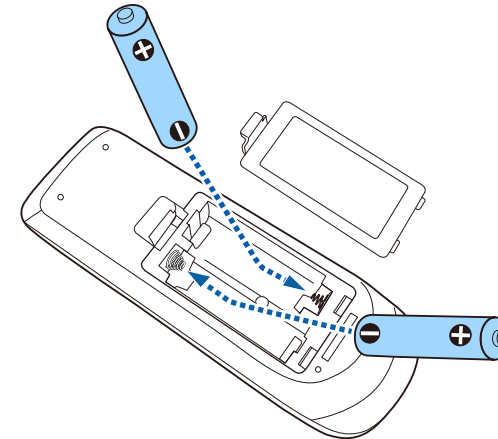

## ⚠ Waarschuwing

Plaats de batterijen aan de hand van de plus- (+) en mintekens (-) in de batterijhouder. Als de batterijen verkeerd worden gebruikt, kan hij ontploffen of gaan lekken en brand, letsel of productschade veroorzaken.

- 4 Plaats de batterijklep terug en druk deze omlaag tot de klep op zijn plaats klikt.

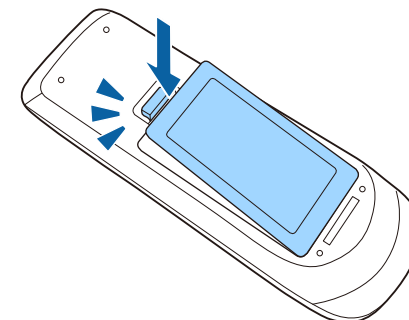

Met de afstandsbediening kunt u de projector bedienen vanaf nagenoeg overal in de kamer.

Zorg dat u de afstandsbediening naar de ontvangers op de projector richt binnen de hier weergegeven afstand en hoeken.

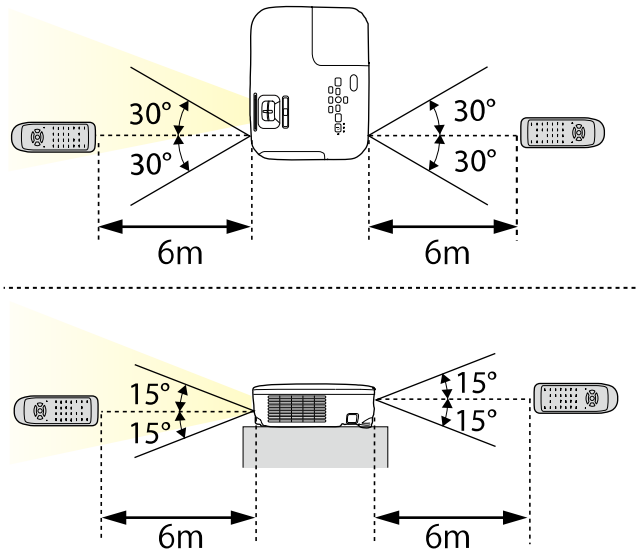

## EB-E20/EB-E10/EB-E01/EB-E500

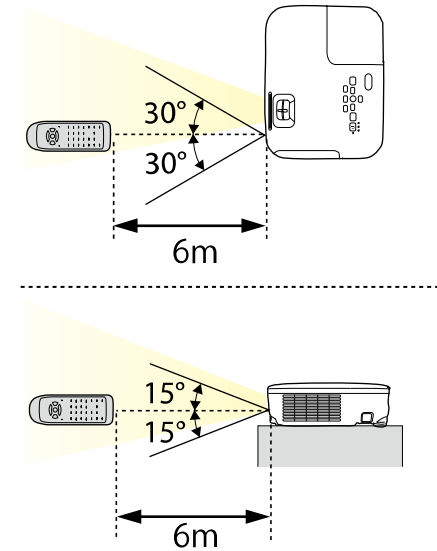

Vermijd het gebruik van de afstandsbediening in omstandigheden met felle tl-lampen of in direct zonlicht, anders zal de projector niet reageren op opdrachten. Als u de afstandsbediening langere tijd niet zult gebruiken, moet u de batterijen verwijderen.

- 1 Om de lensafdekking van de projector te openen, schuift u de AV Mute-schuifklep tot u een klik hoort.

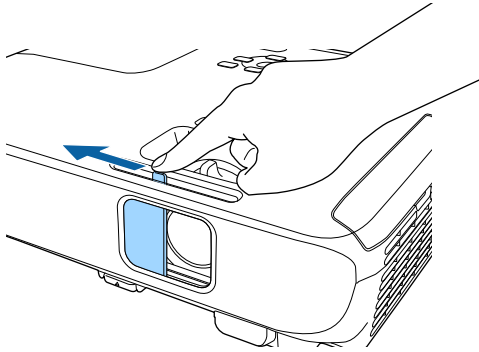

- 2 Om de lens af te dekken of het geprojecteerde beeld en het geluid tijdelijk uit te schakelen, sluit u de lensafdekking.



De voeding van de projector schakelt 30 minuten nadat A/V dempen is ingeschakeld, automatisch uit. U kunt deze functies uitschakelen.

☛ ECO > Timerafdekking lens

## » Verwante koppelingen

- "Functielijst" [pag.10](#)

# De basisfuncties van de projector gebruiken

Volg de instructies in deze secties om de basisfuncties van de projector te gebruiken.

## » **Verwante koppelingen**

- "De projector inschakelen" [pag.39](#)
- "De projector uitschakelen" [pag.42](#)
- "De datum en tijd instellen" [pag.43](#)
- "De taal voor de menu's van de projector selecteren" [pag.45](#)
- "Projectiemodi" [pag.46](#)
- "Een testpatroon weergeven" [pag.48](#)
- "De beeldhoogte aanpassen" [pag.49](#)
- "Beeldvorm" [pag.50](#)
- "De grootte van het beeld aanpassen met de zoomstelring" [pag.54](#)
- "Het beeld scherpstellen met de scherpstelring" [pag.55](#)
- "Een beeldbron selecteren" [pag.56](#)
- "Hoogte-breedteverhouding beeld" [pag.58](#)
- "Aanpassen van de beeldkwaliteit (kleurmodus)" [pag.61](#)
- "Het volume regelen met de volumeknoppen" [pag.63](#)

Zat de computer of videoapparatuur die u wilt gebruiken aan nadat u de projector hebt ingeschakeld.

- 1** Sluit de voedingskabel aan op de voedingsingang van de projector en steek de stekker in het stopcontact.

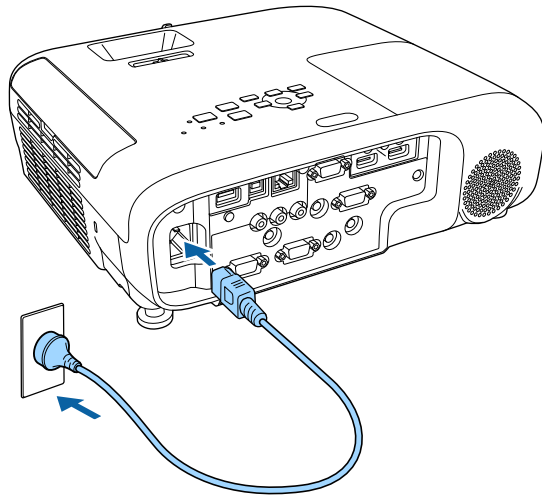

Het voedingslampje van de projector licht blauw op. Dit geeft aan dat de projector stroom krijgt, maar nog niet is ingeschakeld (de projector staat in stand-bymodus).

- 2** Druk op de voedingsknop op het bedieningspaneel of de afstandsbediening om de projector in te schakelen.

De projector piept en het statuslampje knippert blauw terwijl de projector bezig is met opwarmen. Zodra de projector is opgewarmd, stopt het statuslampje met knipperen en wordt het blauw.

- 3** Open de lensafdekking van de projector.

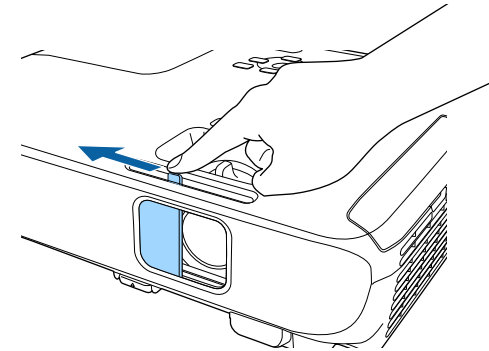

Probeer het volgende als u geen geprojecteerd beeld ziet.

- Controleer of de lensafdekking helemaal geopend is.
- Schakel de aangesloten computer of het video-apparaat in.
- Wijzig de schermuitgang van de computer wanneer u een laptop gebruikt.
- Stop een dvd of andere videomedia en druk op Afspelen (indien nodig).
- Druk op de afstandsbediening of het bedieningspaneel op de knop [Source Search] om de bron te detecteren.
- Druk op de afstandsbediening op de knop voor de gewenste videobron.
- Als het Startscherm wordt weergegeven, selecteert u de bron die u wilt projecteren.

## Waarschuwing

- Kijk nooit direct in de projectorlens wanneer de lamp brandt. Dit kan schade aan uw ogen veroorzaken en is vooral gevaarlijk voor kinderen.
  - Wanneer u de projector van op een afstand inschakelt met behulp van de afstandsbediening, moet u ervoor zorgen dat er niemand in de lens kijkt.
  - Blokkeer tijdens de projectie het licht van de projector niet met een boek of andere objecten. Als het licht van de projector wordt geblokkeerd, wordt het gebied waarop het licht schijnt warm waardoor het kan smelten, verbranden of vlam vatten. De lens kan ook warm worden door het gereflecteerde licht waardoor de projector ook defect kan raken. Om de projectie te stoppen, gebruikt u de knop A/V dempen of schakelt u de projector uit.
  - Als lichtbron van de projector wordt een kwiklamp met hoge interne druk gebruikt. Als de lamp wordt onderworpen aan trillingen of schokken, of als deze te lang is gebruikt, kan de lamp breken of niet inschakelen. Als de lamp ontploft, kunnen er niet alleen gassen vrijkomen, maar ook kleine glasfragmenten die kunnen verspreid worden. Dit kan letsel veroorzaken. Zorg dat u de onderstaande instructies naleeft.
    - Demonteer of beschadig de lamp niet of stel deze niet bloot aan impact.
    - Breng uw gezicht niet dicht bij de projector terwijl deze in gebruik is.
    - Er moet met bijzondere aandacht te werk worden gegaan wanneer de projector aan een plafond is gemonteerd omdat er kleine stukjes glas kunnen vallen wanneer het lampdeksel wordt verwijderd. Wanneer u de projector schoonmaakt of de lamp zelf vervangt, moet u goed opletten dat er geen dergelijke stukjes glas in uw ogen of mond terecht komen.
- Als de lamp breekt moet u het gebied onmiddellijk verluchten. Neem ook contact op met een arts als er fragmenten gebroken glas zijn ingeademd of in de ogen of mond zijn terechtgekomen.



- Wanneer de instelling **Dir. Inschakelen** is ingesteld op **Aan** in het menu **Uitgebreid** van de projector, wordt de projector ingeschakeld zodra u deze aansluit. Houd ermee rekening dat de projector ook automatisch wordt ingeschakeld na herstel van een stroomuitval.
  - ☛ **Uitgebreid > Bewerking > Dir. Inschakelen**
- Als u een specifieke poort selecteert als de instelling **Autom. inschakeling** in het menu **Uitgebreid** van de projector, wordt de projector ingeschakeld zodra deze een signaal of kabelaansluiting van deze poort detecteert.
  - ☛ **Uitgebreid > Bewerking > Autom. inschakeling**

## » Verwante koppelingen

- "Startscherf" [pag.40](#)
- "Instellingen van configuratie van de projector - Menu Uitgebreid" [pag.137](#)
- "Functielijst" [pag.10](#)

---

## Startscherf

Met de functie Startscherf kunt u gemakkelijk een beeldbron selecteren en nuttige functies openen. U kunt het Startscherf weergeven door op het bedieningspaneel of de afstandsbediening op de knop [Home] te drukken. Het Startscherf wordt ook weergegeven wanneer u de projector inschakelt en er geen signaal wordt ingevoerd.



Druk op de pijlknoppen op het bedieningspaneel of de afstandsbediening om een menu-item te selecteren en druk dan op [Enter].

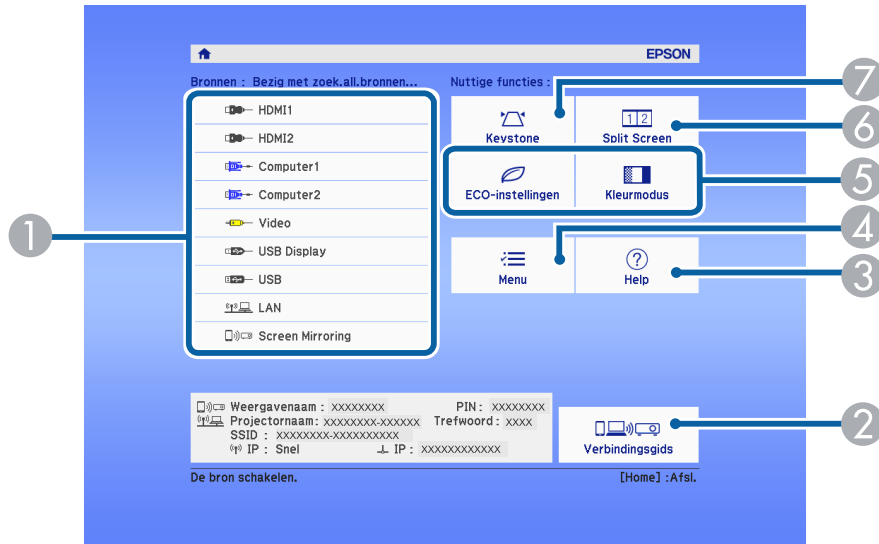

- 1 Selecteert de bron die u wilt projecteren.
- 2 Toont de Verbindingsgids. U kunt de draadloze verbindingmethoden selecteren in overeenstemming met de apparaten die u gebruikt, zoals smartphones of computers.
- 3 Toont het Help-scherm.
- 4 Toont het menu van de projector.
- 5 Voert de menuopties uit die zijn toegewezen aan de instelling **Startscherm** in het menu **Uitgebreid** van de projector.
- 6 Projecteert twee beelden van verschillende beeldbronnen tegelijk door het geprojecteerde scherm te splitsen.
- 7 Corrigeert de vorm van een beeld dat een oneven rechthoek is.

## » Verwante koppelingen

- "Beeldvorm" [pag.50](#)
- "Instellingen van configuratie van de projector - Menu Uitgebreid" [pag.137](#)
- "Functielijst" [pag.10](#)
- "De projectormenu's gebruiken" [pag.130](#)
- "De Help-schermen van de projector gebruiken" [pag.176](#)
- "Twee beelden tegelijk projecteren" [pag.65](#)



Het Startscherm verdwijnt na 10 minuten inactiviteit.

Schakel de projector uit na gebruik.



- Schakel dit product uit wanneer het niet in gebruik is om de levensduur van de projector te verlengen. De levensduur van de lamp verschilt afhankelijk van de geselecteerde modus, de omgevingsomstandigheden en het gebruik. De helderheid vermindert na verloop van tijd.
- Aangezien de projector de functie voor direct uitschakelen ondersteunt, kan deze direct worden uitgeschakeld via de stroomonderbreker.

- 1** Druk op de voedingsknop op het bedieningspaneel of de afstandsbediening.

De projector toont een scherm met de bevestiging van het uitschakelen.



- 2** Druk opnieuw op de voedingsknop. (Druk op een willekeurige andere knop om het apparaat ingeschakeld te houden.)

Het geprojecteerde beeld verdwijnt, de projector geeft twee keer een pieptoon en het statusindicatielampje gaat uit.



Met de Instant Off-technologie van Epson is er geen afkoelperiode zodat u de projector altijd meteen kunt inpakken en meenemen.

- 3** Om de projector te transporteren of op te bergen, controleer of het voedingslampje blauw is (niet knipperend) en het statuslampje uit is. Koppel dan de voedingskabel los.

- 4** Sluit de lensafdekking van de projector.

#### » **Verwante koppelingen**

- "Functielijst" [pag.10](#)

U kunt de datum en tijd instellen voor de projector.

- 1** Zet de projector aan.
- 2** Druk op de knop [Menu] op het bedieningspaneel of de afstandsbediening.
- 3** Selecteer het menu **Uitgebreid** en druk op [Enter].
- 4** Selecteer de instelling **Bewerking** en druk op [Enter].
- 5** Selecteer de instelling **Datum & tijd** en druk op [Enter].

U ziet dit scherm:



- 6** Selecteer de instelling **Datum & tijd** en druk op [Enter].

U ziet dit scherm:

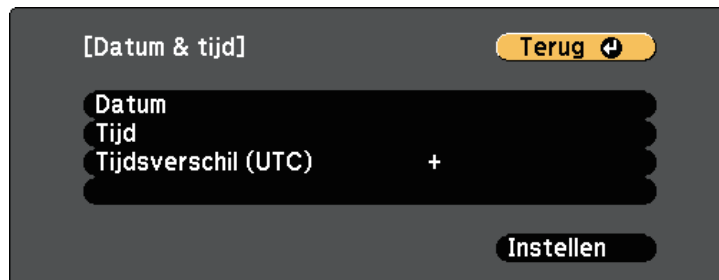

- 7** Selecteer **Datum**, druk op [Enter] en gebruik het weergegeven toetsenbord om de datum van vandaag in te voeren.
- 8** Selecteer **Tijd**, druk op [Enter] en gebruik het weergegeven toetsenbord om de huidige tijd in te voeren.
- 9** Selecteer **Tijdsverschil (UTC)**, druk op [Enter] en stel het tijdsverschil met de gecoördineerde universele tijd in.
- 10** Wanneer u klaar bent, selecteert u **Instellen** en drukt u op [Enter].
- 11** Om de zomertijd te activeren, selecteert u de instelling **Zomertijd instellen** en drukt u op [Enter]. Selecteer dan de instellingen.



- 12** Wanneer u klaar bent, selecteert u **Instellen** en drukt u op [Enter].

- 13** Om de tijd automatisch bij te werken via een tijdserver op internet, selecteert u de instelling **Internettijd** en drukt u op [Enter]. Selecteer dan de instellingen.

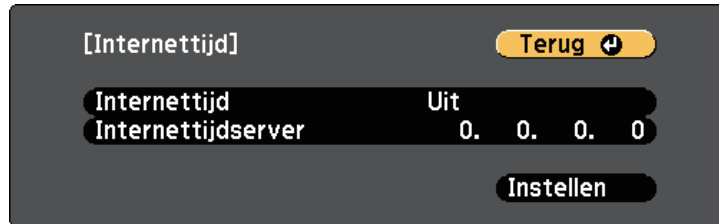

- 14** Wanneer u klaar bent, selecteert u **Instellen** en drukt u op [Enter].
- 15** Druk op [Menu] of [Esc] om de menu's af te sluiten.

» **Verwante koppelingen**

- "Functielijst" [pag.10](#)

Als u de menu's en berichten van de projector in een andere taal wilt weergeven, kunt u de instelling **Taal** wijzigen.

- 1** Zet de projector aan.
- 2** Druk op de knop [Menu] op het bedieningspaneel of de afstandsbediening.
- 3** Selecteer het menu **Uitgebreid** en druk op [Enter].



- 4** Selecteer de instelling **Taal** en druk op [Enter].
- 5** Selecteer de taal die u wilt gebruiken en druk op [Enter].
- 6** Druk op [Menu] of [Esc] om de menu's af te sluiten.

Afhankelijk van de manier waarop u de projector hebt geplaatst, is het mogelijk dat u de projectiemodus moet wijzigen zodat uw beelden correct worden geprojecteerd.

- **Voorkant** is voor het projecteren vanaf een tafel die voor het scherm staat.
- **Voor/bovenkant** spiegelt het beeld verticaal om ondersteboven te projecteren vanaf een plafond- of wandbeugel.
- **Achterkant** spiegelt het beeld horizontaal om te projecteren van achter een doorzichtig scherm.
- **Achter/boven** spiegelt het beeld verticaal en horizontaal om te projecteren vanaf een plafond- of wandmontage en van achter een doorzichtig scherm.

» **Verwante koppelingen**

- "De projectiemodus wijzigen via de afstandsbediening" [pag.46](#)
- "De projectiemodus wijzigen via de menu's" [pag.46](#)
- "Configuratie van de projector en opties voor de montage" [pag.25](#)

## De projectiemodus wijzigen via de afstandsbediening

U kunt de projectiemodus wijzigen om het beeld verticaal te spiegelen.

- 1 Schakel de projector in en geef een beeld weer.
- 2 Houd de knop [A/V Mute] op de afstandsbediening 5 seconden ingedrukt.

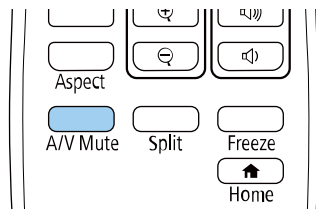

Het beeld verdwijnt kort en verschijnt opnieuw verticaal gespiegeld.

- 3 Om de projectie terug te zetten naar de originele modus, houdt u de knop [A/V Mute] opnieuw 5 seconden ingedrukt.

## De projectiemodus wijzigen via de menu's

Via de menu's van de projector kunt u de projectiemodus wijzigen om het beeld verticaal en/of horizontaal te spiegelen.

- 1 Schakel de projector in en geef een beeld weer.
- 2 Druk op de knop [Menu] op het bedieningspaneel of de afstandsbediening.
- 3 Selecteer het menu **Uitgebreid** en druk op [Enter].



- 4 Selecteer **Projectie** en druk op [Enter].

- 5** Selecteer een projectiemodus en druk op [Enter].



- 6** Druk op [Menu] of [Esc] om de menu's af te sluiten.

U kunt een testpatroon weergeven voor het aanpassen van het geprojecteerde beeld zonder een computer of video-apparaat aan te sluiten.



U moet een beeld projecteren van het aangesloten apparaat om menu-items in te stellen die niet kunnen worden ingesteld terwijl het testbeeld wordt weergegeven, of om het geprojecteerde beeld fijn af te stemmen.

- 1** Zet de projector aan.
- 2** Druk op de knop [Menu] op het bedieningspaneel of de afstandsbediening.
- 3** Selecteer het menu **Instellingen** en druk op [Enter].

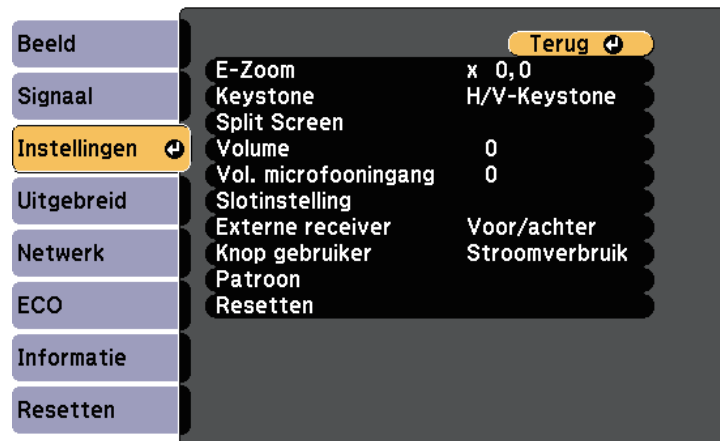

- 4** Selecteer **Patroon** > **Testpatroon** en druk op [Enter].  
Het testpatroon wordt weergegeven.
- 5** Pas het beeld aan zoals nodig.
- 6** Druk op de knop [Esc] om het testpatroon te wissen.



Als u projecteert vanaf een tafel of een ander plat oppervlak en het beeld te hoog of te laag is, kunt u de beeldhoogte aanpassen met de verstelbare voeten van de projector.

Hoe groter de kantelhoek, des te moeilijker wordt het om scherp te stellen. Plaats de projector zo dat slechts een kleine kantelhoek nodig is.

- 1** Schakel de projector in en geef een beeld weer.
- 2** Om de voeten vooraan te regelen, trekt u de ontgrendelingshendel van de voeten omhoog en tilt u de voorkant van de projector op.

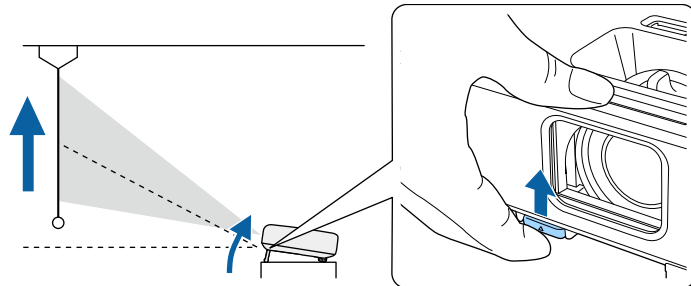

De voet steken uit de projector.

U kunt de positie afstellen tot ca. 12 graden.

- 3** Laat de hendel los om de voeten te vergrendelen.

- 4** Als het beeld is gekanteld, draait u aan de voet aan de achterkant om de hoogte te regelen.

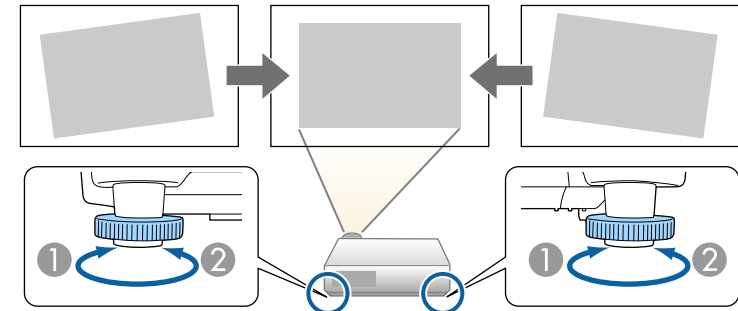

- 1** De achterste voet uitschuiven
- 2** De achterste voet intrekken

Als het geprojecteerde beeld niet rechthoekig is, moet u de beeldvorm aanpassen.

## » **Verwante koppelingen**

- "Beeldvorm" [pag.50](#)

U kunt een gelijkmatige, rechthoekige vorm projecteren door de projector direct voor het midden van het scherm te plaatsen en waterpas te houden. Als u de projector in een hoek op het scherm plaatst, omhoog of omlaag kantelt of naar een zijde kantelt, moet u mogelijk de vorm van het beeld corrigeren.

Na de correctie is uw beeld iets kleiner.

Voor beelden met de beste kwaliteit, raden wij u aan de installatiepositie van de projector aan te passen om de correcte beeldgrootte en -vorm te bereiken.

### » Verwante koppelingen

- "Autom. V-Keystone" [pag.50](#)
- "De beeldvorm corrigeren met de horizontale Keystone-schuifregelaar" [pag.50](#)
- "De beeldvorm corrigeren met de keystone-knoppen" [pag.51](#)
- "De beeldvorm corrigeren met Quick Corner" [pag.52](#)

## Autom. V-Keystone

Wanneer de projector wordt verplaatst of gekanteld, corrigeert **Autom. V-Keystone** automatisch elke verticale keystone-vertorming.

**Autom. V-Keystone** kan de vertorming van het geprojecteerde beeld corrigeren in deze omstandigheden:

- De projectiehoek is ongeveer 30° omhoog of omlaag
- De instelling **Projectie** is ingesteld op **Voorkant** in het menu **Uitgebreid** van de projector



- Als u de functie **Autom. V-Keystone** niet wilt gebruiken, stelt u **Autom. V-Keystone** in op **Uit** in het menu van de projector.  
 ● **Instellingen > Keystone > H/V-Keystone > Autom. V-Keystone**

### » Verwante koppelingen

- "Projectiemodi" [pag.46](#)
- "Instellingen van configuratie van de projector - Menu Uitgebreid" [pag.137](#)
- "Instellingen projectorfuncties - Menu Instellingen" [pag.135](#)
- "Functielijst" [pag.10](#)

## De beeldvorm corrigeren met de horizontale Keystone-schuifregelaar

U kunt de horizontale keystone-schuifregelaar gebruiken voor het corrigeren van de vorm van een beeld dat een ongelijke horizontale rechthoek is, zoals wanneer de projector op de zijkant van het projectiegebied is geplaatst. (Alleen beschikbaar voor modellen die de horizontale keystone-schuifregelaar hebben.)

U kunt effectieve correcties aanbrengen wanneer de projectiehoek ongeveer 30° rechts of links is.

- 1** Schakel de projector in en geef een beeld weer.
- 2** Pas de schuifregelaar aan tot het beeld een gelijkmatige rechthoek is.

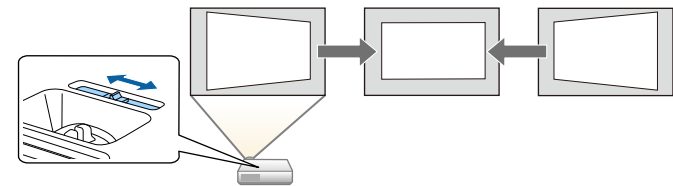

Na de correctie is uw beeld iets kleiner.



- Wanneer u de horizontale keystone-schuifregelaar gebruikt, stelt u **H-Keystone-regelaar** op **Aan** in het menu **Instellingen** van de projector.  
 ● **Instellingen > Keystone > H/V-Keystone > H-Keystone-regelaar**
- U kunt de vorm van het beeld ook in horizontale richting corrigeren via het menu **Instellingen** van de projector.  
 ● **Instellingen > Keystone > H/V-Keystone**

### » Verwante koppelingen

- "Instellingen projectorfuncties - Menu Instellingen" [pag.135](#)
- "Functielijst" [pag.10](#)

## De beeldvorm corrigeren met de keystone-knoppen

U kunt de keystone-correctieknoppen van de projector gebruiken om de vorm van een beeld dat niet rechthoekig is, te corrigeren.

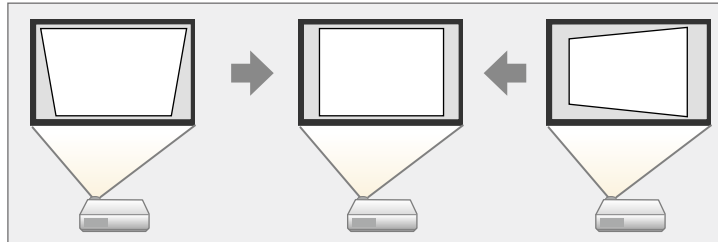

U kunt de keystone-knoppen gebruiken voor het corrigeren van beelden tot 30° rechts, links, omhoog of omlaag.

- 1** Schakel de projector in en geef een beeld weer.
- 2** Druk op één van de verticale keystone-aanpassingsknoppen op het bedieningspaneel om het Keystone-aanpassingsscherm weer te geven.

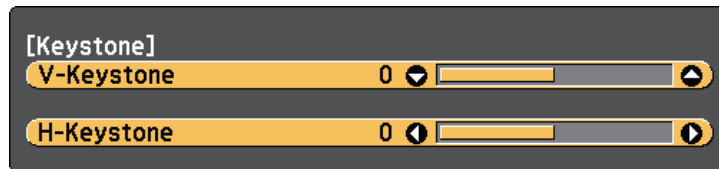

- 3** Druk op een keystone-knop om de beeldvorm aan te passen.

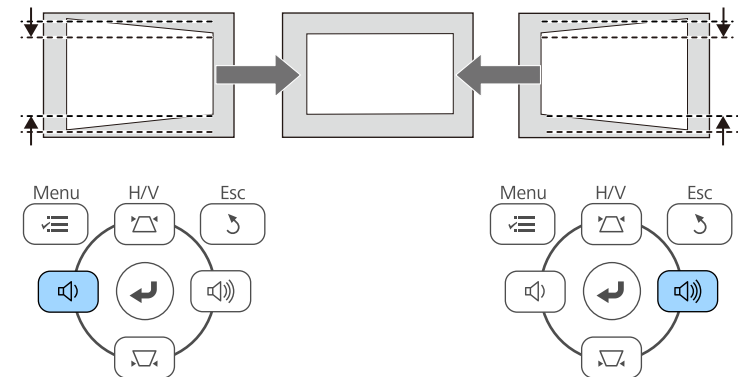
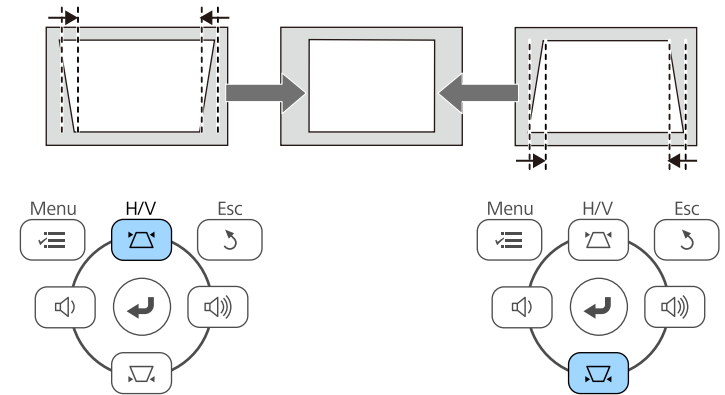

- Als de projector buiten uw bereik is geïnstalleerd, kunt u de vorm van het beeld ook corrigeren met de afstandsbediening.  
**Instellingen > Keystone > H/V-Keystone**

### » Verwante koppelingen

- "Instellingen projectorfuncties - Menu Instellingen" [pag.135](#)

## De beeldvorm corrigeren met Quick Corner

U kunt de instelling **Quick Corner** van de projector gebruiken om de vorm en grootte van een beeld dat niet rechthoekig is, te corrigeren.

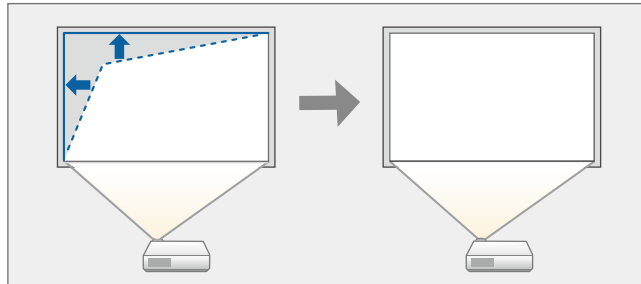

- 1** Schakel de projector in en geef een beeld weer.
- 2** Druk op de knop [Menu] op het bedieningspaneel of de afstandsbediening.
- 3** Selecteer het menu **Instellingen** en druk op [Enter].

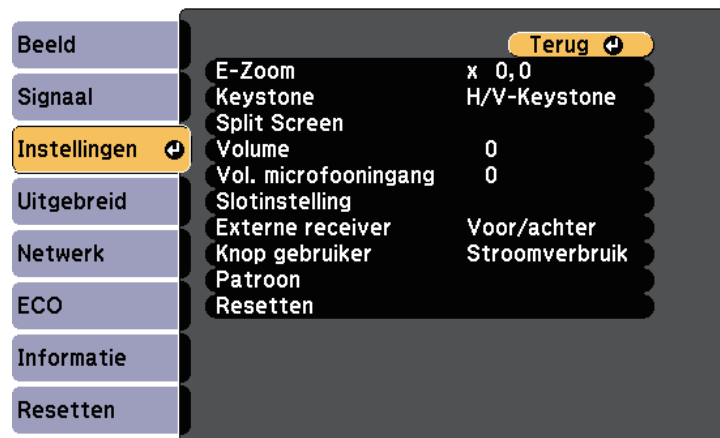

- 4** Selecteer **Keystone** en druk op [Enter].

- 5** Selecteer **Quick Corner** en druk op [Enter]. Druk dan opnieuw op [Enter] indien dat nodig is.

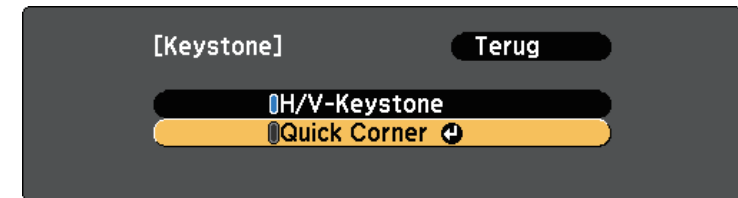

U ziet het scherm voor het selecteren van gebieden.

- 6** Gebruik de pijlknoppen om de hoek te selecteren van het beeld dat u wilt aanpassen. Druk vervolgens op [Enter].



- 7** Druk op de pijlknoppen om de beeldvorm aan te passen, zoals nodig. Om terug te keren naar het scherm voor de gebiedsselectie, drukt u op [Enter].



- Als u dit scherm ziet, kunt u de vorm niet verder aanpassen in de richting die wordt aangegeven door de grijze driehoek.



- Om de correcties van Quick Corner opnieuw in te stellen, houdt u [Esc] ongeveer 2 seconden ingedrukt terwijl het aanpassingsscherm Quick Corner wordt weergegeven. Selecteer vervolgens **Quick Corner-reset**. Selecteer **Wijzigen in H/V-Keystone** om de correctiemethode voor de beeldvorm te wisselen naar H/V-Keystone.

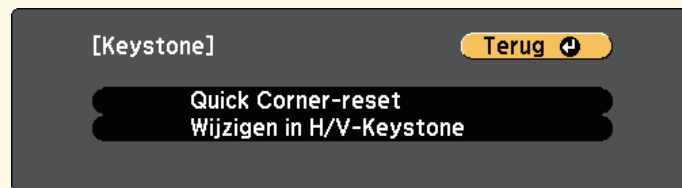

aanpassingsknoppen op het bedieningspaneel drukt, verschijnt het scherm voor de gebiedsselectie.

#### » **Verwante koppelingen**

- "Instellingen projectorfuncties - Menu Instellingen" [pag.135](#)

**8** Herhaal stappen 6 en 7 als u nog meer hoeken wilt aanpassen.

**9** Druk op [Esc] wanneer u klaar bent.

De instelling **Keystone** is nu ingesteld op **Quick Corner** in het menu van de projector **Instellingen**. Wanneer u de volgende keer op de keystone-

U kunt de grootte van het beeld wijzigen met de zoomstelring van de projector. (Alleen beschikbaar voor modellen die de zoomstelring hebben.)

- 1** Schakel de projector in en geef een beeld weer.
- 2** Draai aan de zoomstelring om het beeld te vergroten of verkleinen.

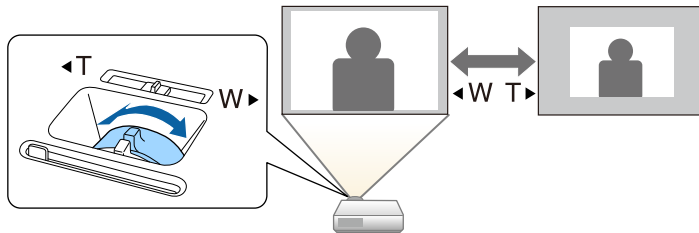

## » Verwante koppelingen

- "Functielijst" [pag.10](#)

U kunt de scherpstelling corrigeren met de scherpstelring.

- 1** Schakel de projector in en geef een beeld weer.
- 2** Draai de scherpstelring om de scherpstelling aan te passen.

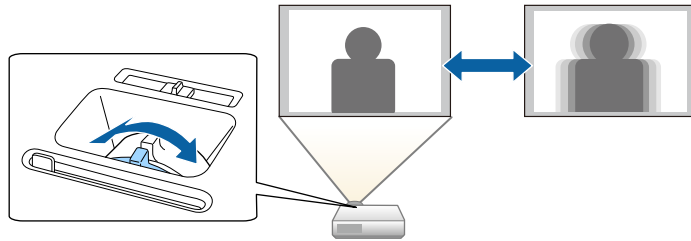

Wanneer meerdere beeldbronnen, zoals een computer en dvd-speler, zijn aangesloten op de projector, kunt u schakelen tussen de beeldbronnen.

Afhankelijk van het projectormodel verschillen de beschikbare bronnen.

- 1** Controleer of de aangesloten beeldbron die u wilt gebruiken, is ingeschakeld.
- 2** Plaats voor videobeeldbronnen een dvd of andere videomedia en druk op Afspelen.
- 3** Voer één van de volgende bewerkingen uit:
  - Druk op het bedieningspaneel of de afstandsbediening op de knop [Source Search] tot u het beeld ziet van de gewenste bron.

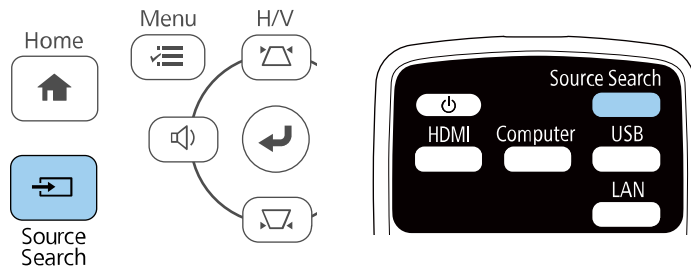

 Dit scherm wordt weergegeven wanneer er geen beeldsignaal is gedetecteerd. Controleer de kabelaan sluitingen tussen de projector en beeldbron.

[Bron zoeken]		Signaalstatus
	HDMI1	Uit
	HDMI2	Uit
	Computer1	Uit
	Computer2	Uit
	Video	Uit
	USB Display	Uit
	USB	Uit
	LAN	Uit
	Screen Mirroring	Uit

· Voer een beeldsignaal in.  
· Druk op om de bron te selecteren.

- Druk op de afstandsbediening op de knop voor de gewenste bron. Als er meer dan één poort is voor die bron, drukt u opnieuw op de knop om te bladeren door de bronnen.
- Druk op het bedieningspaneel of de afstandsbediening op de knop [Home].

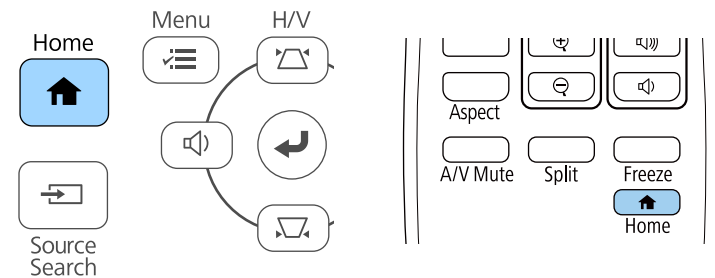



Selecteer vervolgens de bron die u wilt gebruiken op het weergegeven scherm.

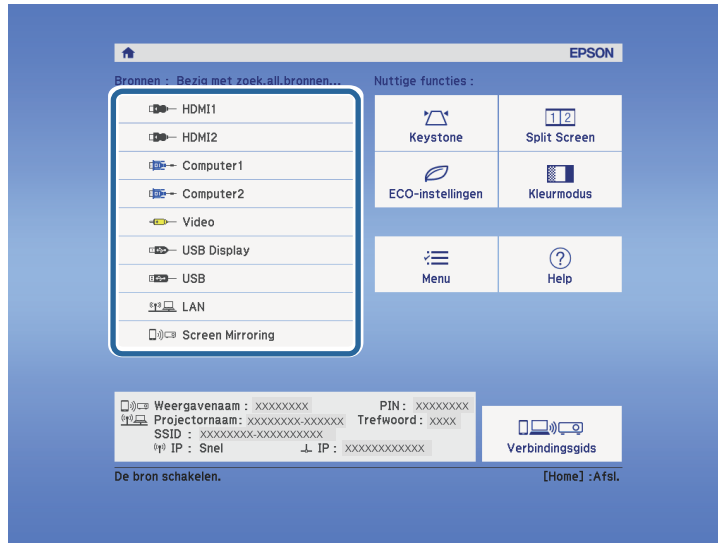

## » Verwante koppelingen

- "Functielijst" [pag.10](#)

De projector kan beelden weergeven in verschillende hoogte-breedteverhoudingen. Normaal bepaalt hetingangssignaal van uw videobron de hoogte-breedteverhouding van het beeld. Voor sommige beelden kunt u echter de beeldverhouding wijzigen zodat deze past op uw scherm.

Als u altijd een specifieke beeldverhouding wilt gebruiken voor een bepaalde video-invoerbron, kunt u deze selecteren via het menu **Signaal** van de projector.

» **Verwante koppelingen**

- "De hoogte-breedteverhouding van het beeld wijzigen" [pag.58](#)
- "Beschikbare hoogte-breedteverhoudingen van het beeld" [pag.58](#)
- "Uiterlijk geprojecteerd beeld met elke Hoogte-breedtemodus" [pag.59](#)
- "Instellingen ingangssignaal - Menu Signaal" [pag.134](#)

## De hoogte-breedteverhouding van het beeld wijzigen

U kunt de hoogte-breedteverhouding van het weergegeven beeld wijzigen.

- 1** Schakel de projector in en schakel naar de beeldbron die u wilt gebruiken.
- 2** Druk op de knop [Aspect] op de afstandsbediening.

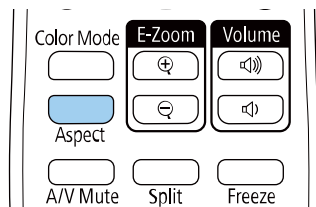

De vorm en grootte van het weergegeven beeld verandert en de naam van de hoogte-breedteverhouding verschijnt kort op het scherm.

- 3** Om te bladeren door de beschikbare hoogte-breedteverhoudingen voor uw ingangssignaal, drukt u herhaaldelijk op de knop [Aspect].



Om beelden zonder zwarte balken weer te geven, stelt u **Resolutie** in op **Breed** of **Normaal** in het menu **Signaal** van de projector in overeenstemming met de resolutie van de computer.

» **Verwante koppelingen**

- "Instellingen ingangssignaal - Menu Signaal" [pag.134](#)

## Beschikbare hoogte-breedteverhoudingen van het beeld

U kunt de volgende hoogte-breedteverhoudingen van het beeld selecteren, afhankelijk van het ingangssignaal van uw beeldbron.



- De beschikbare instelling voor hoogte-breedteverhouding verschilt afhankelijk van het ingangssignaal.
- Als u de beeldverhoudingsfunctie van de projector gebruikt voor het verkleinen, vergroten of splitsen van het geprojecteerde beeld voor commerciële doeleinden of voor openbare weergave, kan een inbreuk betekenen van de rechten van de copyrighthouder van dat beeld op basis van de wet op auteursrecht.

### Voor projectors met een resolutie van Full HD (1920 × 1080) of WXGA (1280 × 800)

Hoogte-breedtemodus	Beschrijving
Automatisch	Stelt de hoogte-breedteverhouding automatisch in volgens hetingangssignaal en de instelling <b>Resolutie</b> .
Normaal	Toont beelden op het volledige projectiegebied en behoudt de hoogte-breedteverhouding van het beeld.
16:9 *	Converteert de hoogte-breedteverhouding van het beeld naar 16:9.

Hoogte-breedtemodus	Beschrijving
Volledig	Toont beelden op de volledige grootte van het projectiegebied, maar behoudt de hoogte-breedteverhouding niet.
Zoomen	Toont beelden op de volledige breedte van het projectiegebied en behoudt de hoogte-breedteverhouding van het beeld.
Bronformaat	Toont beelden zoals ze zijn (hoogte-breedteverhouding en resolutie worden behouden).

\* Alleen beschikbaar voor projectors met een resolutie van WXGA (1280 × 800).

### Voor projectors met een resolutie van XGA (1024 × 768)

Hoogte-breedtemodus	Beschrijving
Automatisch	Stelt de hoogte-breedteverhouding automatisch in volgens het ingangssignaal en de instelling <b>Resolutie</b> .
Normaal	Toont beelden op het volledige projectiegebied en behoudt de hoogte-breedteverhouding van het beeld.
4:3	Converteert de hoogte-breedteverhouding van het beeld naar 4:3.
16:9	Converteert de hoogte-breedteverhouding van het beeld naar 16:9.

### » Verwante koppelingen

- "Functielijst" pag.10

## Uiterlijk geprojecteerd beeld met elke Hoogte-breedtemodus

In bepaalde hoogte-breedteverhoudingen kunnen, afhankelijk van de hoogte-breedteverhouding en resolutie van uw ingangssignaal, zwarte banden en

bijgesneden beelden worden geprojecteerd. Raadpleeg de volgende tabel om de positie van zwarte banden en bijgesneden beelden te bevestigen.









Het beeld voor **Bronformaat** verschilt afhankelijk van het ingangssignaal.

### Voor projectors met een resolutie van Full HD (1920 × 1080) of WXGA (1280 × 800)

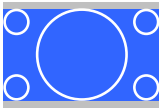
Hoogte-breedtemodus	Hoogte-breedteverhouding voor ingangssignalen		
	16:10	16:9	4:3
Normaal Automatisch			
16:9 *			
Volledig			
Zoomen			
Bronformaat			

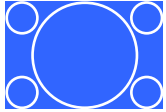
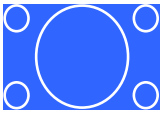
\* Alleen beschikbaar voor projectors met een resolutie van WXGA (1280 × 800).

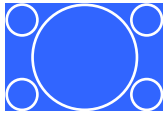
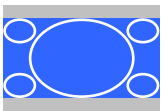
Voor projectors met een resolutie van XGA (1024 × 768)

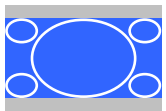
Hoogte-breedtemodus	Hoogte-breedteverhouding voor ingangssignalen		
	16:10	16:9	4:3
Normaal Automatisch			
4:3			
16:9			

» **Verwante koppelingen**

- "Functielijst" [pag.10](#)

De projector biedt verschillende kleurmodi die zorgen voor een optimale helderheid, contrast en kleur voor verschillende weergave-omgevingen en beeldtypes. U kunt de modus selecteren die past bij uw beeld en omgeving of u kunt experimenteren met de beschikbare modi.

» **Verwante koppelingen**

- "De kleurmodus wijzigen" [pag.61](#)
- "Beschikbare kleurmodi" [pag.61](#)
- "Instelling Autom. iris" [pag.61](#)



U kunt de instelling **Kleurmodus** ook configureren in het menu **Afbeelding** van de projector.

» **Verwante koppelingen**

- "Instellingen Beeldkwaliteit - Menu Beeld" [pag.132](#)

## De kleurmodus wijzigen

U kunt de Kleurmodus van de projector wijzigen via de afstandsbediening om het beeld te optimaliseren voor uw weergave-omgeving.

- 1** Schakel de projector in en schakel naar de beeldbron die u wilt gebruiken.
- 2** Druk op de knop [Color Mode] op de afstandsbediening om de Kleurmodus te wijzigen.

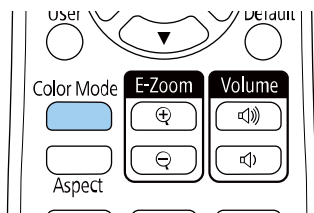

De naam van de Kleurmodus verschijnt kort op het scherm en daarna wijzigt het uiterlijk van het beeld.

- 3** Om te bladeren door alle beschikbare kleurmodi voor uw ingangssignaal, drukt u herhaaldelijk op de knop [Color Mode].

## Beschikbare kleurmodi

U kunt de projector instellen voor het gebruik van deze kleurmodi, afhankelijk van de ingangsbron die u gebruikt:

Kleurmodus	Beschrijving
Dynamisch	Dit is de helderste modus. Ideaal om prioriteit te geven aan de helderheid.
Presentatie	Ideaal voor het projecteren van levendige beelden.
Cinema	Ideaal om van inhoud te genieten, zoals films.
sRGB	Ideaal voor het accuraat reproduceren van de kleur van het bronbeeld.
Schoolbord	Optimaal voor het direct projecteren van beelden op een groen schoolbord.

## Instelling Autom. iris

U kunt **Autom. iris** inschakelen om het beeld automatisch te optimaliseren op basis van de helderheid van de inhoud.

Deze instelling is beschikbaar voor de kleurmodus **Dynamisch** of **Cinema**.

- 1** Schakel de projector in en schakel naar de beeldbron die u wilt gebruiken.
- 2** Druk op de knop [Menu] op het bedieningspaneel of de afstandsbediening.

**3** Selecteer het menu **Beeld** en druk op [Enter].



**4** Selecteer **Autom. iris** en druk op [Enter].

**5** Kies één van de volgende opties en druk op [Enter]:



- **Normaal** voor een standaard helderheidsaanpassing.
- **Hoge snelheid** om de helderheid aan te passen zodra de scène verandert.

**6** Druk op [Menu] of [Esc] om de menu's af te sluiten.

De volumeknoppen regelen het interne luidsprekersysteem van de projector.

U kunt ook het volume regelen van elke externe luidspreker die u op de projector hebt aangesloten.

U moet het volume afzonderlijk regelen voor elke aangesloten ingangsbron.

- 1** Schakel de projector in en start een presentatie.
- 2** Druk op de knoppen [Volume] op de afstandsbediening of op het bedieningspaneel zoals weergegeven om het volume te verlagen of te verhogen.

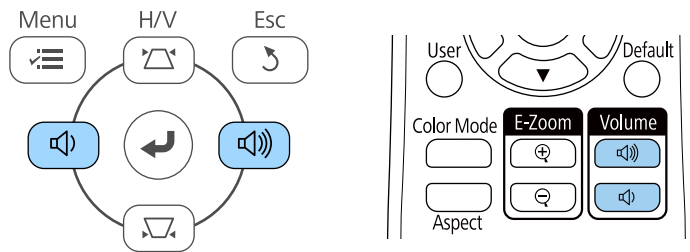

Een volumemeter verschijnt op het scherm.

- 3** Om het volume voor een ingangsbron in te stellen op een specifiek niveau, selecteert u **Volume** in het menu **Instellingen** van de projector.

## **⚠ Let op**

Start geen presentatie op een hoog volume. Plotselinge luide geluiden kan leiden tot gehoorverlies.

Verlaag het volume altijd voordat u het apparaat uitschakelt, zodat u kunt inschakelen en dan het volume langzaam kunt opvoeren.

## » **Verwante koppelingen**

- "Instellingen projectorfuncties - Menu Instellingen" [pag.135](#)

# Projectorfuncties aanpassen

Volg de instructies in deze secties om de aanpassingsfuncties van de projector te gebruiken.

## » **Verwante koppelingen**

- "Twee beelden tegelijk projecteren" [pag.65](#)
- "Een PC Free-presentatie projecteren" [pag.68](#)
- "Het beeld en geluid tijdelijk uitschakelen" [pag.73](#)
- "De video-actie tijdelijk stoppen" [pag.74](#)
- "In- en uitzoomen van beelden (E-zoom)" [pag.75](#)
- "Het beeld van een gebruikerslogo opslaan" [pag.77](#)
- "Een gebruikerspatroon opslaan" [pag.79](#)
- "Correctie kleurverschil bij het projecteren vanaf meerdere projectoren" [pag.80](#)
- "Beveiligingsfuncties projector" [pag.83](#)



U kunt de functie Split screen gebruiken om simultaan twee beelden te projecteren van verschillende beeldbronnen. U kunt de functie Split screen bedienen met de afstandsbediening of de menu's van de projector.

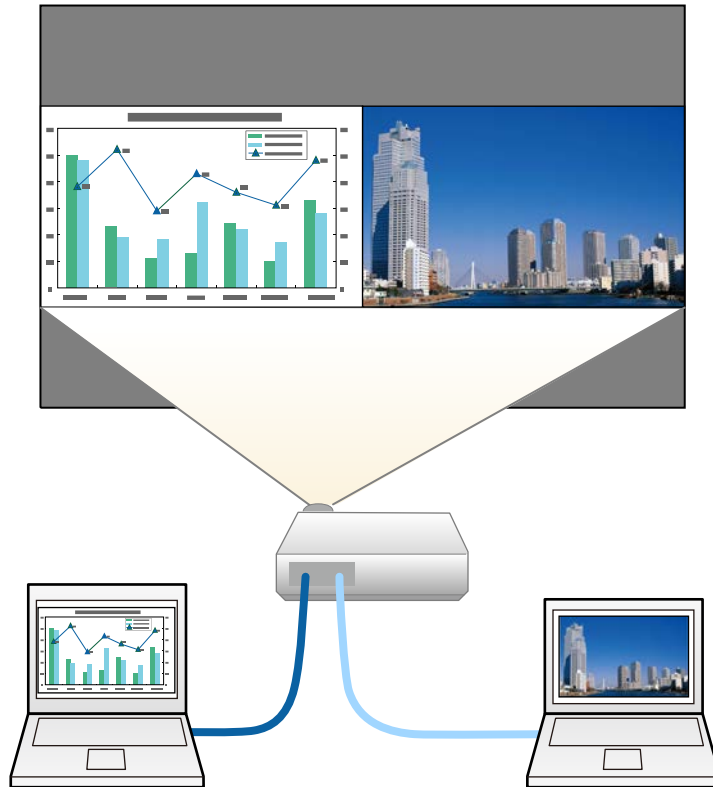

- Terwijl u de functie Split screen gebruikt, zullen andere projectorfuncties mogelijk niet beschikbaar zijn en kunnen sommige instellingen automatisch worden toegepast op beide beelden.

**1** Druk op de knop [Split] op de afstandsbediening.

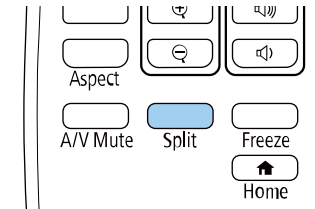

Het beeld van de huidige bron wordt naar links in het scherm verplaatst.



U kunt dezelfde bewerkingen uitvoeren via **Split Screen** in het menu **Instellingen** van de projector.

**2** Druk op de knop [Menu].

U ziet dit scherm:

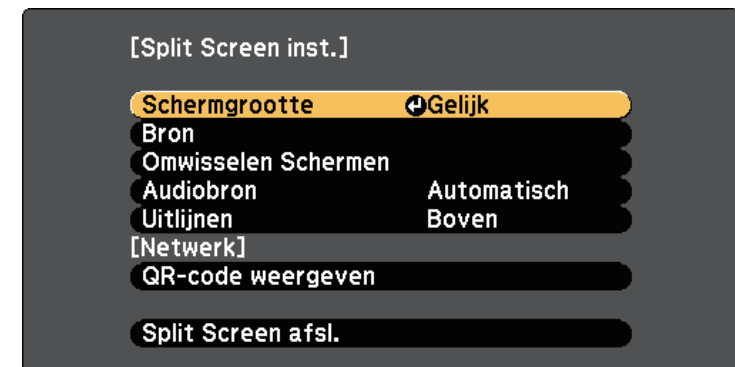

- 3** Om een ingangsbron voor het andere beeld te kiezen, selecteert u de instelling **Bron**. Druk op [Enter], selecteer de ingangsbron, selecteer **Uitvoeren** en druk op [Enter].

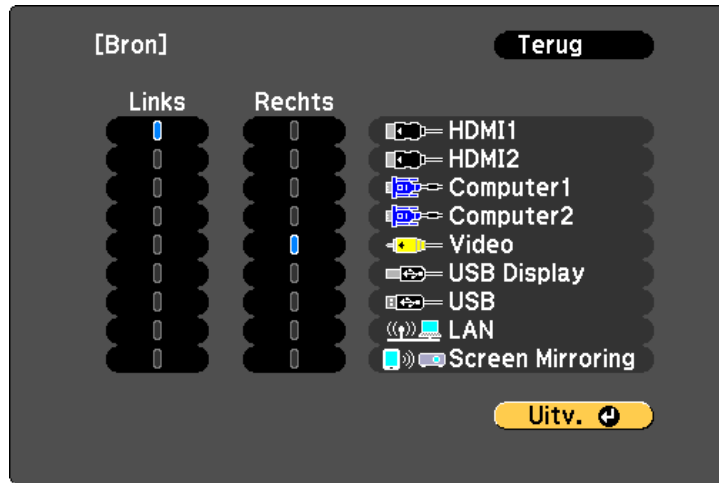

- U kunt alleen ingangsbronnen selecteren die kunnen worden gecombineerd.
- Terwijl u de functie Split screen gebruikt, verschijnt het **Bron**-scherm wanneer u de ingangsbron van de afstandsbediening wijzigt.

- 4** Om beelden te wisselen, selecteert u **Omwisselen Schermen** en drukt u op [Enter].

Het beeld links en rechts wordt omgewisseld.



- 5** Om het ene beeld te vergroten en het andere te verkleinen, selecteert u **Schermgrootte**. Druk op [Enter], selecteer een grootte en druk op [Enter]. Druk op [Menu] om het menu af te sluiten.



- Afhankelijk van de video-ingangssignalen zullen de beelden mogelijk niet verschijnen in dezelfde grootte, zelfs als u **Gelijk** selecteert.

- 6** Om de audio te kiezen, selecteert u **Audiobron**. Druk op [Enter], selecteer een geluidsoptie en druk op [Enter]. Druk op [Menu] om het menu af te sluiten.

- Selecteer **Automatisch** om geluid te horen van het grootste scherm of het linkerscherm.

- 7** Om de geprojecteerde beelden uit te lijnen, selecteert u **Uitlijnen**. Druk vervolgens op [Enter], selecteer de instelling en druk opnieuw op [Enter]. Druk op [Menu] om het menu af te sluiten.

- 8** Om de functie Split screen af te sluiten, drukt u op [Split] of [Esc].

### » Verwante koppelingen

- "Niet-ondersteunde combinaties van ingangsbronnen voor projectie op gesplitst scherm" [pag.67](#)
- "Beperkingen projectie gesplitst scherm" [pag.67](#)
- "Functielijst" [pag.10](#)

## Niet-ondersteunde combinaties van ingangsbronnen voor projectie op gesplitst scherm

Deze ingangsbroncombinaties kunnen niet worden geprojecteerd op een gesplitst scherm.

- Computer1 en Computer2
- Computer1/Computer2 en Video
- HDMI1, HDMI2 en Screen Mirroring
- HDMI1 en HDMI2
- USB Display en USB/LAN
- USB en LAN

### » Verwante koppelingen

- "Functielijst" [pag.10](#)

## Beperkingen projectie gesplitst scherm

### Beperkingen in bediening

De volgende handelingen kunt u niet uitvoeren tijdens de projectie in split screen.

- Het projectormenu instellen
- E-Zoom
- De hoogte-breedteverhouding wijzigen (de hoogte-breedteverhouding is ingesteld op **Normaal**)
- Handelingen met de knop [User] op de afstandsbediening
- Autom. iris

### Beeldbeperkingen

- Als u aanpassingen aanbrengt, zoals aan **Helderheid**, **Contrast**, **Kleurverzadiging**, **Tint** en **Scherpte** in het menu **Beeld** van de projector, kunt u ze alleen toepassen op het beeld aan de linkerzijde. Standaardaanpassingen worden toegepast op het beeld aan de rechterzijde.

De aanpassingen die het volledige geprojecteerde beeld beïnvloeden, zoals **Kleurmodus** en **Kleurtemperatuur** worden toegepast voor de beelden aan de linker- en de rechterzijde.

- Zelfs als u aanpassingen aanbrengt voor **Ruisvermindering** en **Deinterlacing** in het menu **Beeld** van de projector, wordt **Ruisvermindering** ingesteld op 0 en **Deinterlacing Op Uit** voor het beeld aan de rechterzijde.
  - ☛ **Beeld > Beeldverbetering > Ruisvermindering**
  - ☛ **Beeld > Beeldverbetering > Deinterlacing**
- Zelfs als u **Achtergrond weerg.** instelt op **Logo** in het menu **Uitgebreid** van de projector, verschijnt het blauwe scherm wanneer er geen beeldsignaal wordt ingevoerd.

### » Verwante koppelingen

- "Hoogte-breedteverhouding beeld" [pag.58](#)
- "Aanpassen van de beeldkwaliteit (kleurmodus)" [pag.61](#)
- "Instellingen projectorfuncties - Menu Instellingen" [pag.135](#)
- "Instellingen van configuratie van de projector - Menu Uitgebreid" [pag.137](#)
- "Instellingen Beeldkwaliteit - Menu Beeld" [pag.132](#)
- "In- en uitzoomen van beelden (E-zoom)" [pag.75](#)
- "Instelling Autom. iris" [pag.61](#)

U kunt de functie PC Free van de projector gebruiken wanneer u een USB-apparaat aansluit dat compatibele presentatiebestanden bevat. Hiermee kunt u snel en gemakkelijk een presentatie weergeven en deze bedienen via de afstandsbediening van de projector.

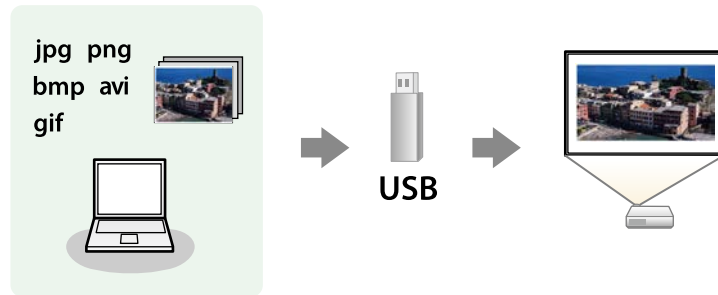

» **Verwante koppelingen**

- "Ondersteunde PC Free-bestandstypen" [pag.68](#)
- "Voorzorgsmaatregelen voor PC Free-projectie" [pag.69](#)
- "Een PC Free-diavoorstelling starten" [pag.69](#)
- "PC Free-filmvoorstelling starten" [pag.70](#)
- "PC Free-weergave-opties" [pag.72](#)
- "Functielijst" [pag.10](#)

## Ondersteunde PC Free-bestandstypen

U kunt deze bestandstypen projecteren met de functie PC Free van de projector.



- Plaats voor de beste resultaten uw bestand op een medium dat is geformatteerd in FAT16/32.
- Als u problemen ondervindt met het projecteren van media die met niet-Windows-bestandssystemen zijn geformatteerd, kunt u in plaats daarvan proberen de media voor Windows te formatteren.

Bestandsinhoud	Bestandstype (extensie)	Details
Beeld	.jpg	Zorg ervoor dat het bestand geen van de volgende kenmerken heeft: <ul style="list-style-type: none"> <li>• CMYK-formaat</li> <li>• Progressief formaat</li> <li>• Zeer gecompriemd</li> <li>• Een hogere resolutie dan 8192 × 8192</li> </ul>
	.bmp	Zorg ervoor dat het bestand geen van de volgende kenmerken heeft: <ul style="list-style-type: none"> <li>• Een hogere resolutie dan 1280 × 800</li> </ul>
	.gif	Zorg ervoor dat het bestand geen van de volgende kenmerken heeft: <ul style="list-style-type: none"> <li>• Een hogere resolutie dan 1280 × 800</li> <li>• Geanimeerd</li> <li>• Geïnterlineerd</li> </ul>
	.png	Zorg ervoor dat het bestand geen van de volgende kenmerken heeft: <ul style="list-style-type: none"> <li>• Een hogere resolutie dan 1280 × 800 *</li> <li>• Geïnterlineerd</li> </ul>
Film	.avi (Motion JPEG)	Ondersteunt alleen AVI 1.0. Zorg ervoor dat het bestand geen van de volgende kenmerken heeft: <ul style="list-style-type: none"> <li>• Opgeslagen met een andere audiocodec dan PCM of ADPCM</li> <li>• Een hogere resolutie dan 1280 × 720</li> <li>• Groter dan 2 GB</li> </ul>

\* Wanneer u een projector gebruikt met een resolutie van Full HD, kunt u een bestand projecteren met een maximumresolutie van 1920 × 1080.

## Voorzorgsmaatregelen voor PC Free-projectie

Let op de volgende voorzorgsmaatregelen wanneer u de functies van PC Free gebruikt.

- U kunt geen USB-sleutel gebruiken voor functies van PC Free.
  - Koppel het USB-opslagapparaat niet los terwijl het wordt gebruikt, anders zal PC Free mogelijk niet goed werken.
  - U zult mogelijk de beveiligingsfuncties op bepaalde USB-opslagapparaten niet kunnen gebruiken met PC Free-functies.
  - Wanneer u een USB-apparaat met een stroomadapter aansluit, moet u de stroomadapter aansluiten op een stopcontact wanneer u het apparaat met uw projector gebruikt.
  - Sommige in de handel verkrijgbare USB-kaartlezers zijn mogelijk niet compatibel zijn met de projector.
  - De projector kan tegelijkertijd maximaal 5 kaarten die in de aangesloten kaartlezer zijn gestopt, herkennen.
  - U kunt de keystone-vertanding niet corrigeren terwijl u projecteert in PC Free. Corrigeer daarom de beeldvorm voordat u begint met uw presentatie.
  - U kunt de volgende functies gebruiken terwijl u projecteert in PC Free.
    - Bevriezen
    - A/V dempen
    - E-Zoom
- » **Verwante koppelingen**
- "De video-actie tijdelijk stoppen" [pag.74](#)
  - "Het beeld en geluid tijdelijk uitschakelen" [pag.73](#)
  - "In- en uitzoomen van beelden (E-zoom)" [pag.75](#)

## Een PC Free-diavoorstelling starten

Nadat u een USB-apparaat hebt aangesloten op de projector, kunt u schakelen naar de USB-ingangsbron en uw diavoorstelling starten.



- U kunt de bewerkingsopties van PC Free wijzigen of speciale effecten toevoegen door **Optie** te markeren onderaan het scherm en op [Enter] te drukken.

**1**

Druk op de knop [USB] op de afstandsbediening.

Het scherm met de PC Free-bestandenlijst wordt weergegeven.



- Als het scherm Station selecteren wordt weergegeven, drukt u op de pijlknoppen om het station te selecteren en drukt u op [Enter].
- Om beelden van het andere USB-station weer te geven, markeert u **Station selecteren** bovenaan in het scherm met de bestandslijst en drukt u op [Enter].

**2**

Voer één van de volgende stappen uit om uw bestanden te zoeken:

- Als u bestanden in een submap op uw apparaat wilt weergeven, drukt u op de pijlknoppen om de map te markeren en drukt u op [Enter].
- Om terug te keren naar een hoger mapniveau op uw apparaat, markeert u **Trg nr bov.** en drukt u op [Enter].

## 3 Voer één van de volgende bewerkingen uit:

- Om een individueel beeld weer te geven, drukt u op de pijlknoppen om het beeld te markeren en drukt u op [Enter]. (Druk op de knop [Esc] om terug te keren naar het scherm met de bestandenlijst.)
- Om een diavoorstelling van alle beelden in een map weer te geven, drukt u op de pijlknoppen om de optie **Dia show** onderaan het scherm en drukt u op [Enter].



- U kunt de tijd voor het wisselen van het beeld door **Optie** te markeren onderaan op het scherm en op [Enter] te drukken.
- Als er bestandsnamen zijn die groter zijn dan het weergavegebied of niet-ondersteunde symbolen bevatten, kunnen de bestandsnamen alleen in de schermweergave worden verkort of gewijzigd.

## 4 Gebruik de volgende opdrachten tijdens het projecteren om de weergave te besturen:

- Druk op de pijlknop omhoog of omlaag om een weergegeven beeld te draaien.

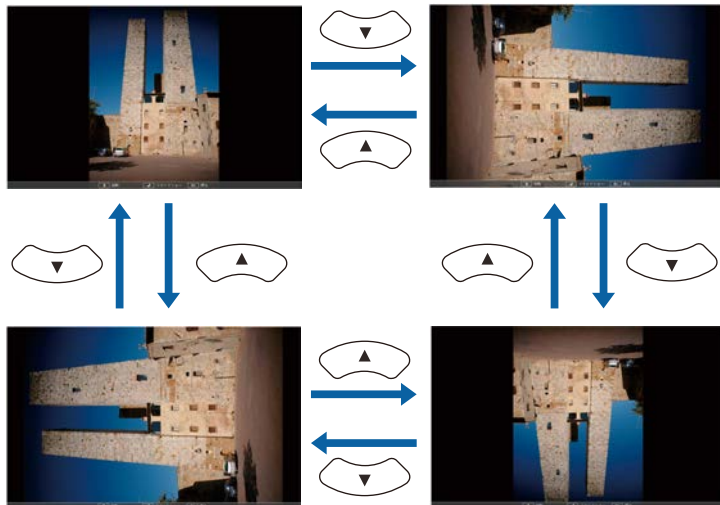

- Druk op de pijlknop naar links of rechts om naar het volgende of vorige beeld te gaan.

## 5 Om de weergave te stoppen, volgt u de instructies op het scherm of drukt u op de [Esc]-knop.

U keert terug naar het scherm met de bestandenlijst.

## 6 Schakel indien nodig het USB-apparaat uit en koppel vervolgens het apparaat los van de projector.

### » Verwante koppelingen

- "PC Free-weergave-opties" [pag.72](#)
- "Verbinden met een USB-apparaat" [pag.31](#)

## PC Free-filmvoorstelling starten

Nadat u een USB-apparaat hebt aangesloten op de projector, kunt u schakelen naar de USB-ingangsbron en uw film starten.



- U kunt de bewerkingsopties van PC Free wijzigen door **Optie** te markeren onderaan op het scherm en op [Enter] te drukken.

## 1 Druk op de knop [USB] op de afstandsbediening.

Het scherm met de PC Free-bestandenlijst wordt weergegeven.



- Als het scherm Station selecteren wordt weergegeven, drukt u op de pijlknoppen om het station te selecteren en drukt u op [Enter].
- Om filmbestanden op het andere USB-station weer te geven, markeert u **Station selecteren** bovenaan in het scherm met de bestandenlijst en drukt u op [Enter].

- 2** Voer één van de volgende stappen uit om uw bestanden te zoeken:
  - Als u bestanden in een submap op uw apparaat wilt weergeven, drukt u op de pijlknoppen om de map te markeren en drukt u op [Enter].
  - Om terug te keren naar een hoger mapniveau op uw apparaat, markeert u **Trg nr bov.** en drukt u op [Enter].
- 3** Om een film af te spelen, drukt u op de pijlknoppen om het bestand te markeren en drukt u op [Enter].



- Als er bestandsnamen zijn die groter zijn dan het weergavegebied of niet-ondersteunde symbolen bevatten, kunnen de bestandsnamen alleen in de schermweergave worden verkort of gewijzigd.
- Als u alle films in een map op volgorde wilt afspelen, selecteert u de optie **Dia show** onderaan het scherm.

- 4** Om het afspelen van de film te stoppen, drukt u op de knop [Esc], markeert u **Afsluiten** en drukt u op [Enter].  
U keert terug naar het scherm met de bestandenlijst.
- 5** Schakel indien nodig het USB-apparaat uit en koppel vervolgens het apparaat los van de projector.

#### » **Verwante koppelingen**

- "PC Free-weergave-opties" [pag.72](#)
- "Verbinden met een USB-apparaat" [pag.31](#)

## PC Free-weergave-opties

U kunt deze weergave-opties selecteren wanneer u PC Free gebruikt. Om dit scherm te openen, markeert u **Optie** onderaan in het scherm met de PC Free-bestandenlijst en drukt u op [Enter].



Instelling	Opties	Beschrijving
Wisseltijd	Nee	Toont het volgende bestand niet automatisch
	1 seconde tot 60 seconden	Toont bestanden gedurende de geselecteerde tijd en wisselt automatisch naar het volgende bestand. Beelden met een hoge resolutie kunnen iets trager wisselen.
Effect	Nee	Geen effect
	Wegvegen	Overgangen tussen beelden met een weegeffect
	Oplossen	Overgangen tussen beelden met een oploseffect
	Willekeurig	Overgangen tussen beelden met een willekeurige reeks effecten

Instelling	Opties	Beschrijving
Weergavevolgorde	Volgrd:naam	Toont bestanden op volgorde naam
	Volgd:datum	Toont bestanden op volgorde datum
Sorteervolgorde	Oplopend	Sorteert bestanden in de volgorde eerste-naar-laatste
	Aflopend	Sorteert bestanden in de volgorde laatste-naar-eerste
Continu afspelen	Aan	Speelt een diavoorstelling doorlopend af
	Uit	Speelt een diavoorstelling eenmaal af



U kunt het geprojecteerde beeld en het geluid tijdelijk uitschakelen als u de aandacht van uw publiek op een ander punt wilt richten tijdens een presentatie. Elk geluid of elke video-actie blijft echter lopen. U kunt de projectie dus niet hervatten op het punt waar u deze hebt gestopt.

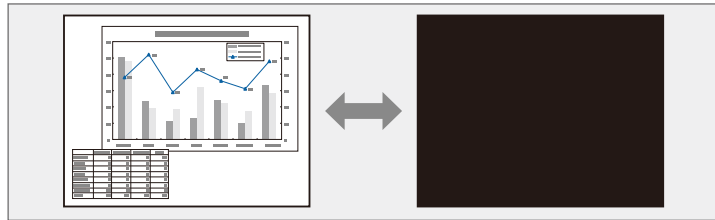

Als u een beeld, zoals een bedrijfslogo of foto wilt weergeven wanneer er op de knop [A/V Mute] wordt gedrukt, kunt u het scherm selecteren dat wordt weergegeven in de instelling **A/V dempen** in het menu **Uitgebreid** van de projector.

☛ **Uitgebreid > Weergeven > A/V dempen**

- 1** Druk op de knop [A/V Mute] op de afstandsbediening om de projectie tijdelijk te stoppen en eventuele geluiden te dempen.

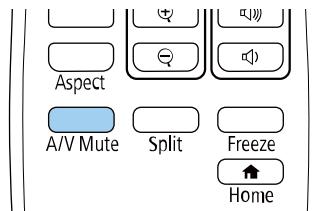

- 2** Om het beeld en geluid opnieuw in te schakelen, drukt u opnieuw op de knop [A/V Mute].



- U kunt de projectie ook stoppen met de A/V Mute-schuifklep op de projector.
- De voeding van de projector schakelt 30 minuten nadat A/V dempen is ingeschakeld, automatisch uit. U kunt deze functies uitschakelen.  
☛ **ECO > Timer A/V dempen**
- De lamp blijft branden tijdens A/V dempen, dus de lampuren blijven oplopen.

## » Verwante koppelingen

- "Instellingen van configuratie van de projector - Menu Uitgebreid" [pag.137](#)
- "Instellingen configuratie van de projector - Menu ECO" [pag.151](#)

U kunt de actie in een video- of computerpresentatie tijdelijk stoppen en het huidige beeld op het scherm houden. Elk geluid of elke video-actie blijft echter lopen. U kunt de projectie dus niet hervatten op het punt waar u deze hebt gestopt.

- 1** Druk op de knop [Freeze] op de afstandsbediening om de video-actie te stoppen.

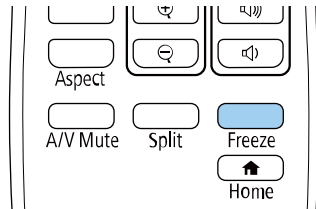

- 2** Om de lopende video-acties te herstarten, drukt u opnieuw op [Freeze].

Met behulp van de knop [E-Zoom] op de afstandsbediening kunt u in- en uitzoemen van het geprojecteerde beeld.

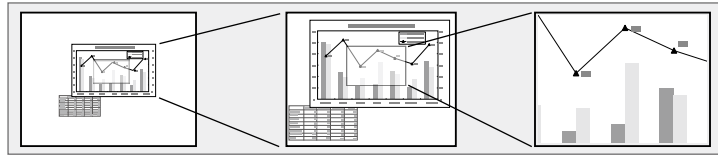

## » Verwante koppelingen

- "Inzoomen op beelden" [pag.75](#)
- "Uitzoemen van beelden" [pag.75](#)

- Om uit te zoomen van het beeld, drukt u op de knop [E-Zoom] -.
- Om terug te keren naar de originele beeldgrootte, drukt u op de knop [Default].



Bij het projecteren van beelden vanaf een Epson-documentcamera kunt u het beeld in 57 incrementele stappen van één tot acht keer zijn grootte vergroten met gebruik van de knop [E-Zoom] + op de documentcamera.

## Inzoomen op beelden

- 1** Druk op de knop [E-Zoom] + op de afstandsbediening.

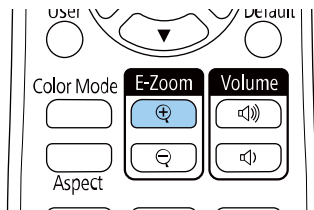

Het geprojecteerde beeld is vergroot en scherpgesteld rond het midden van het beeld. U kunt het beeld een tot vier keer vergroten in 25 incrementele stappen vergroten.

- 2** Gebruik de volgende knoppen op de afstandsbediening om het ingezoomde beeld aan te passen.
  - Druk herhaaldelijk op de knop [E-Zoom] + om in te zoomen op het beeld.
  - Gebruik de pijlknoppen om te pannen in het ingezoomde beeld.

## Uitzoemen van beelden

- 1** Druk op de knop [E-Zoom] - op de afstandsbediening.

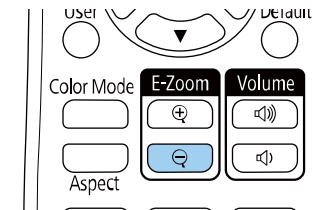

Het geprojecteerde beeld wordt verkleind. U kunt het beeld een tot vier keer vergroten in incrementele stappen tussen 100% tot 50% verkleinen.

- 2** Gebruik de volgende knoppen op de afstandsbediening om het uitgezoomde beeld aan te passen.
  - Druk herhaaldelijk op de knop [E-Zoom] - om uit te zoomen van het beeld.
  - Gebruik de pijlknoppen om het uitgezoomde beeld in het projectiegebied te verplaatsen.
  - Om in te zoomen van het beeld, drukt u op de knop [E-Zoom] +

- Om terug te keren naar de originele beeldgrootte, drukt u op de knop [Default].



Bij het projecteren van beeld vanaf een Epson-documentcamera kunt u het beeld ook verkleinen door de knop [E-Zoom] - op de documentcamera te gebruiken.

U kunt een beeld op de projector opslaan en weergeven wanneer de projector wordt ingeschakeld. U kunt het beeld ook weergeven wanneer de projector geeningangssignaal ontvangt. Dit beeld wordt het scherm van het gebruikerslogo genoemd.

U kunt een foto, afbeelding of bedrijfslogo selecteren als het gebruikerslogo. Dit is nuttig bij het identificeren van de eigenaar van de projector om zo diefstal te helpen voorkomen. U kunt wijzigingen aan het gebruikerslogo verhinderen door de wachtwoordbeveiliging in te stellen.



- Als de instelling **Gebr. logo beveil.** in het instellingenmenu **Wachtwoordbeveiliging** is ingesteld op **Aan**, stel deze dan in op **Uit** alvorens het gebruikerslogo op te slaan.
- Wanneer u de menu-instellingen van de ene projector naar een andere kopieert met de functie batchinstelling, wordt het gebruikerslogo ook gekopieerd. Registreer geen informatie die u niet wilt delen tussen meerdere projectoren, zoals een gebruikerslogo.
- U kunt geen inhoud opslaan die beschermd is door HDCP.

**1** Geef het beeld weer dat u wilt projecteren als het gebruikerslogo.

**2** Druk op de knop [Menu], selecteer het menu **Uitgebreid** en druk op [Enter].



**3** Selecteer **Gebruikerslogo** > **Instelling starten** en druk op [Enter].

U wordt gevraagd of het weergegeven beeld moet worden gebruikt als gebruikerslogo.



Aanpassingen, zoals Keystone, E-Zoom en Hoogte-breedte, worden tijdelijk geannuleerd wanneer u **Gebruikerslogo** selecteert.

**4** Selecteer **Ja** en druk op [Enter].

**5** Controleer het weergegeven beeld en selecteer dan **Ja** om het op te slaan als gebruikerslogo.

Het gebruikerslogo wordt overschreven en een voltooiingsbericht verschijnt.

**6** Druk op [Esc] om het berichtenvenster af te sluiten.

**7** Selecteer het menu **Uitgebreid** en druk op [Enter].

**8** Selecteer **Weergeven** en druk op [Enter].

**9** Selecteer wanneer u het scherm Gebruikerslogo wilt weergeven:

- Om dit weer te geven wanneer er geeningangssignaal is, selecteert u **Achtergrond weerg.** en stelt u dit in op **Logo**.  
➔ **Uitgebreid > Weergeven > Achtergrond weerg.**
- Om dit weer te geven wanneer u de projector inschakelt, selecteert u **Opstartscherm** en stelt u dit in op **Aan**.  
➔ **Uitgebreid > Weergeven > Opstartscherm**
- Om dit weer te geven wanneer u op de knop [A/V Mute] drukt, selecteert u **A/V dempen** en stelt u dit in op **Logo**.  
➔ **Uitgebreid > Weergeven > A/V dempen**

Om iemand te verhinderen om de instellingen Gebruikerslogo te wijzigen zonder eerst een wachtwoord in te voeren, zet u de instelling **Gebr. logo**

**beveil.** op **Aan** in het menu **Wachtwoordbeveilig.** en stelt u het wachtwoord in.

» **Verwante koppelingen**

- "Het beeld en geluid tijdelijk uitschakelen" [pag.73](#)
- "Soorten wachtwoordbeveiliging selecteren" [pag.84](#)

Er zijn vier typen patronen vooraf geregistreerd in de projector, zoals liniaalijnen en rasterpatronen. U kunt deze patronen projecteren om te helpen bij presentaties met de instellingen **Patroonweergave**.

U kunt het beeld dat momenteel wordt geprojecteerd ook opslaan als Gebruikerspatroon.



Nadat u een Gebruikerspatroon eenmaal hebt opgeslagen, kan het standaardpatroon niet meer worden teruggezet.

**1** Projecteer het beeld dat u wilt opslaan als het Gebruikerspatroon en druk dan op de knop [Menu] op het bedieningspaneel of de afstandsbediening.

**2** Selecteer het menu **Instellingen** en druk op [Enter].

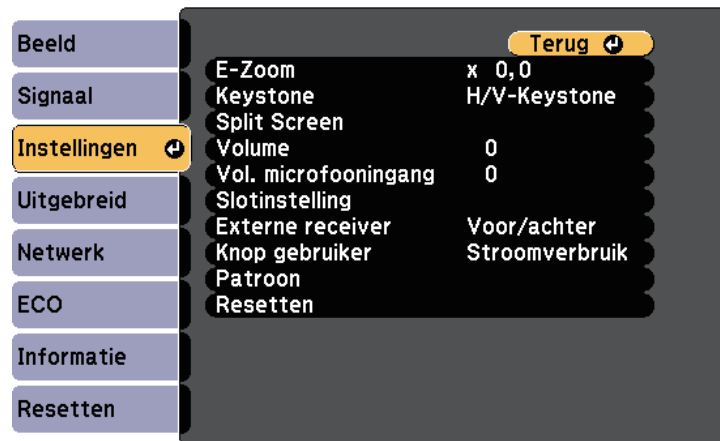

**3** Selecteer **Patroon > Gebruikerspatroon** en druk op [Enter].

U wordt gevraagd of het weergegeven beeld moet worden gebruikt als het Gebruikerspatroon.



- Aanpassingen, zoals Keystone, E-Zoom en Hoogte-breedte worden tijdelijk geannuleerd wanneer u **Gebruikerspatroon** selecteert.
- U kunt digitale beelden die door middel van HDCP-technologie worden geprojecteerd niet als een Gebruikerspatroon opslaan.

**4** Selecteer **Ja** en druk op [Enter].

U wordt gevraagd of u het beeld wilt opslaan als het Gebruikerspatroon.

**5** Selecteer **Ja** en druk op [Enter].

U ziet een voltooiingsbericht.

Als u meerdere projectors gebruikt voor het projecteren van beelden, kunt u de helderheid en kleurtint van het beeld van elke projector corrigeren zodat de beelden vrijwel overeenkomen.

U kunt een unieke projector-ID instellen voor elke projector om deze individueel te bedienen met een afstandsbediening. Corrigeer daarna de helderheid en kleur voor elke projector.



- Het is mogelijk dat de helderheid en kleurtint ook na aanpassing niet volledig overeenkomen.
- Als de verschillen in helderheid en kleurtint na verloop van tijd duidelijker worden, herhaalt u de aanpassingen.

## » Verwante koppelingen

- "Instellen van de projector-id" [pag.80](#)
- "De projector die u wilt bedienen, selecteren" [pag.80](#)
- "De weergavekwaliteit van meerdere projectoren afstemmen op elkaar" [pag.81](#)

## Instellen van de projector-id

Om meerdere projectoren te bedienen vanaf één afstandsbediening, moet u elke projector een unieke id geven.

- 1** Druk op de knop [Menu], selecteer het menu **Uitgebreid** en druk op [Enter].
- 2** Selecteer **Projector-id** en druk op [Enter].

- 3** Gebruik de pijlknoppen om het identificatienummer dat u wilt gebruiken voor de projector, te selecteren. Druk vervolgens op [Enter].

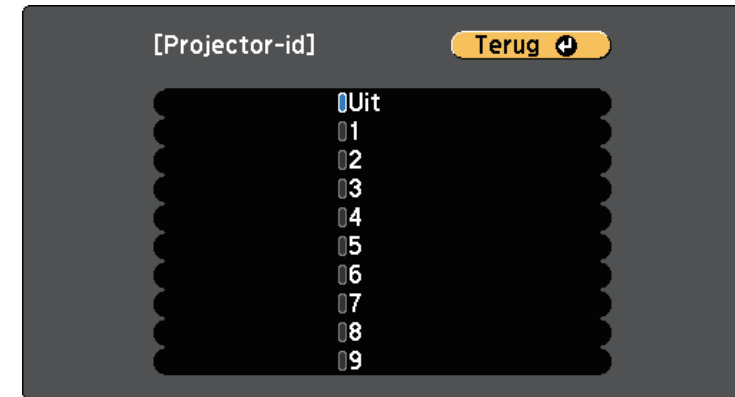

- 4** Druk op [Menu] of [Esc] om de menu's af te sluiten.
- 5** Herhaal deze stappen voor alle andere projectoren die u wilt bedienen vanaf één afstandsbediening.

## De projector die u wilt bedienen, selecteren

Selecteer na het instellen van de projector-id, de id voor de projector die u wilt bedienen met de afstandsbediening.

- 1** Richt de afstandsbediening op de doelprojector en druk op de knop [ID].

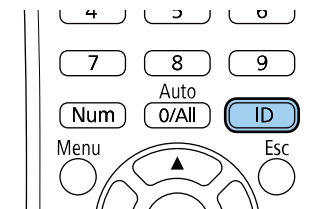



De huidige projector-id wordt weergegeven op het geprojecteerde scherm. Deze verdwijnt na ongeveer 3 seconden.

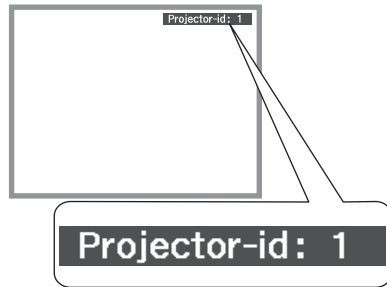

- 2 Houd de [ID]-knop ingedrukt en druk op de cijfertoets die overeenkomt met de id van de te bedienen projector.

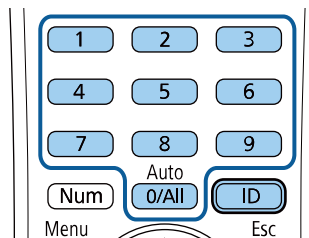

De projector die u wilt bedienen, wordt geselecteerd.



- Als u [0/All] selecteert op de afstandsbediening kunt u alle projectoren bedienen, ongeacht de instelling voor **Projector-id**.
- Wanneer u de instelling **Projector-id** op **Uit** zet, kunt u de projector bedienen met de afstandsbediening, ongeacht de id die u selecteert op de afstandsbediening.
- De instelling voor projector-id wordt opgeslagen in de afstandsbediening. Zelfs als de batterijen van de afstandsbediening wordt verwijderd om ze te vervangen en dergelijke, blijft de opgeslagen ID-instelling behouden. Als de batterijen echter langere tijd uit de afstandsbediening worden gelaten, dan keert ID terug naar de standaard-instelling (0/All).
- Wanneer u meerdere afstandsbedieningen tegelijk gebruikt, kunt u de projectoren mogelijk niet bedienen zoals bedoeld vanwege de infrarood storing.

## De weergavekwaliteit van meerdere projectoren afstemmen op elkaar

U kunt de weergavekwaliteit van meerdere projectors die naast elkaar zullen projecteren, afstemmen op elkaar.

- 1 Schakel alle projectoren in waarvan u de weergavekwaliteit wilt afstemmen.
- 2 Stel de id-nummers in op elke projector.
- 3 Zorg dat alle projectoren dezelfde instelling voor Kleurmodus gebruiken.
- 4 Selecteer de afstandsbedienings-id om af te stemmen op de eerste projector.

- 5** Druk op de knop [Menu], selecteer het menu **Beeld** en druk op [Enter].



- 6** Selecteer de instellingen zoals nodig.
- 7** Selecteer de afstandsbedienings-id om deze aan te passen aan de volgende projector en herhaal dan de aanpassingen in het menu Beeld zoals nodig om overeen te komen met de schermen van de projector.

U kunt uw projector beschermen tegen diefstal of onbedoeld gebruik voorkomen door de volgende beveiligingsfuncties in te stellen:

- Wachtwoordbeveiliging om te verhinderen dat mensen die het wachtwoord niet kennen de projector gebruiken en om te voorkomen dat er wijzigingen worden aangebracht aan het opstartscherm en andere instellingen. Dit heeft een antidiefstal functie omdat de projector ook na diefstal niet kan worden gebruikt en u kunt beperken wie de projector kan gebruiken.
- De knop vergrendelingsbeveiliging voor het blokkeren van het gebruik van de projector met de knoppen op het bedieningspaneel. Dit is nuttig op evenementen of shows waar u alle knoppen wilt deactiveren tijdens projectie, of op scholen waar u de knopbediening wilt beperken.
- Beveiligingsbekabeling voor de fysieke bescherming van de projector op zijn plaats.

#### » Verwante koppelingen

- "Soorten wachtwoordbeveiliging" [pag.83](#)
- "De projectorknoppen vergrendelen" [pag.85](#)
- "Een beveiligingskabel installeren" [pag.86](#)

## Soorten wachtwoordbeveiliging

U kunt de volgende soorten wachtwoordbeveiliging instellen met één gedeeld wachtwoord:

- Het wachtwoord voor **Inschakelbeveiliging** verhindert dat iemand de projector kan gebruiken zonder eerst een wachtwoord in te voeren. Wanneer u de voedingskabel aansluit en de projector de eerste keer inschakelt, moet u het juiste wachtwoord invoeren. Dit is ook van toepassing op **Dir. Inschakelen** en **Autom. inschakeling**.
- Het wachtwoord voor **Gebr. logo beveil.** verhindert dat iemand het aangepaste scherm wijzigt dat door de projector wordt weergegeven bij het inschakelen, als er geen signaal wordt ingevoerd of als u de functie A/V dempen gebruikt. Het aangepaste scherm voorkomt diefstal door het identificeren van de eigenaar van de projector.

- Het wachtwoord voor **Netwerkbeveil.** verhindert dat iemand de instellingen **Netwerk** van de projector wijzigt.
- Het wachtwoord voor **Beveiliging plannen** verhindert dat de instellingen van het rooster van de projector worden gewijzigd.
- Het wachtwoord voor **Screen Mirroring besch.** verhindert dat iemand de Screen Mirroring-instellingen wijzigt.

#### » Verwante koppelingen

- "Een wachtwoord instellen" [pag.83](#)
- "Soorten wachtwoordbeveiliging selecteren" [pag.84](#)
- "Een wachtwoord invoeren voor het gebruik van de projector" [pag.85](#)
- "Functielijst" [pag.10](#)

## Een wachtwoord instellen

Om wachtwoordbeveiliging te gebruiken, moet u een wachtwoord instellen.



Het standaardwachtwoord is "0000". Wijzig dit naar uw persoonlijk wachtwoord.

**1**

Houd de knop [Freeze] op de afstandsbediening ongeveer 5 seconden ingedrukt.

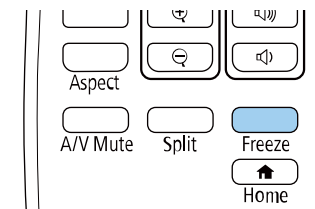

U ziet het instellingsmenu Wachtwoordbeveilig.



Als Wachtwoordbeveilig. al is geactiveerd, moet u het juiste wachtwoord invoeren om het instellingsmenu Wachtwoordbeveilig. weer te geven.

- 2** Selecteer **Wachtwoord** en druk op [Enter].



U ziet de vraag "Wachtwoord wijzigen?".

- 3** Selecteer **Ja** en druk op [Enter].

 Als u **Nee** selecteert, wordt het instellingsmenu Wachtwoordbeveilig. opnieuw weergegeven.

- 4** Houd de knop [Num] op de afstandsbediening ingedrukt en gebruik de cijfertoetsen om een viercijferig wachtwoord in te stellen.

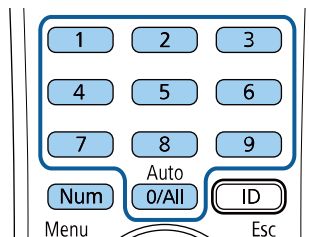

Het wachtwoord wordt weergegeven als \*\*\*\* terwijl het wordt ingevoerd. Er verschijnt een vraag om bevestiging nadat u het vierde cijfer hebt ingevoerd.

- 5** Voer het wachtwoord opnieuw in.

U ziet het bericht "Het nieuwe wachtwoord is opgeslagen". Als u een onjuist wachtwoord invoert, verschijnt er een melding dat u het wachtwoord opnieuw moet invoeren.

- 6** Druk op [Esc] om terug te keren naar het menu.

- 7** Noteer het wachtwoord en bewaar het op een veilige plaats.

## Soorten wachtwoordbeveiliging selecteren

Na het instellen van een wachtwoord, ziet u dit menu waarin u de soorten wachtwoordbeveiliging die u wilt gebruiken, kunt selecteren.



Als u dit menu niet ziet, houdt u de knop [Freeze] op de afstandsbediening gedurende 5 seconden ingedrukt tot het menu verschijnt.

- Om onbevoegd gebruik van de projector te verhinderen, selecteert u **Aan** voor de instelling **Inschakelbeveiliging**.
- Om wijzigingen aan het scherm Gebruikerslogo of verwante weergave-instellingen te verhinderen, selecteert u **Aan** voor de instelling **Gebr. logo beveil.**
- Om wijzigingen aan de netwerkinstellingen te verhinderen, selecteert u **Aan** als de instelling **Netwerkbeveil.**
- Om wijzigingen aan de roosterinstellingen van de projector te verhinderen, selecteert u **Aan** als de instelling **Beveiliging plannen**.

- Om wijzigingen aan de instellingen voor Screen Mirroring op de projector te voorkomen, selecteert u **Aan** als de instelling **Screen Mirroring besch.**

U kunt de beveiligd-met-wachtwoord-sticker op de projector plakken als extra diefstalbeveiliging.



Zorg dat u de afstandsbediening op een veilige plaats bewaart. Als u deze verliest, zult u het wachtwoord niet meer kunnen invoeren.

## Een wachtwoord invoeren voor het gebruik van de projector

Voer het juiste wachtwoord in wanneer het scherm wachtwoord wordt weergegeven.

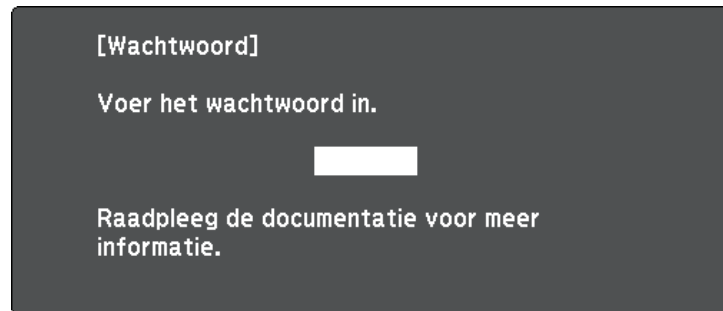

- 1 Houd de knop [Num] op de afstandsbediening ingedrukt terwijl u het wachtwoord invoert met de cijferknoppen.

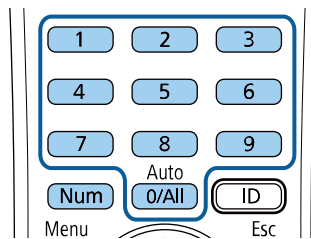

Het scherm wachtwoord wordt gesloten.

- 2 Als het wachtwoord verkeerd is, ziet u een bericht en een vraag om het opnieuw te proberen. Voer het juiste wachtwoord in om door te gaan.

### Let op

- Als u drie keer achter elkaar een onjuist wachtwoord invoert, wordt de melding "De projector wordt vergrendeld." ongeveer vijf minuten lang weergegeven, waarna de projector naar de stand-bystand overschakelt. Haal als dit gebeurt de voedingskabel van de projector uit het stopcontact, steek de kabel er vervolgens weer in en schakel de projector weer in. De projector geeft het wachtwoordinvoerscherm opnieuw weer zodat u het juiste wachtwoord kunt invoeren.
- Als u het wachtwoord bent vergeten, noteert u het nummer "**Code opvragen**: xxxxx" dat verschijnt op het scherm en neemt u contact op met Epson voor hulp.
- Als u doorgaat met het herhalen van de bovenstaande handeling en 30 keer achtereenvolgend een verkeerd wachtwoord opgeeft, verschijnt het bericht "De projector wordt vergrendeld. Neem contact op met Epson - zie de documentatie." wordt weergegeven en de projector accepteert geen wachtwoordinvoer meer. Neem contact op met Epson voor hulp.

## De projectorknoppen vergrendelen

U kunt de knoppen op het bedieningspaneel vergrendelen om te verhinderen dat iemand de projector gebruikt. De projector kan nog steeds bediend worden met de afstandsbediening.

- 1 Druk op de knop [Menu] op het bedieningspaneel of de afstandsbediening.

- 2** Selecteer het menu **Instellingen** en druk op [Enter].

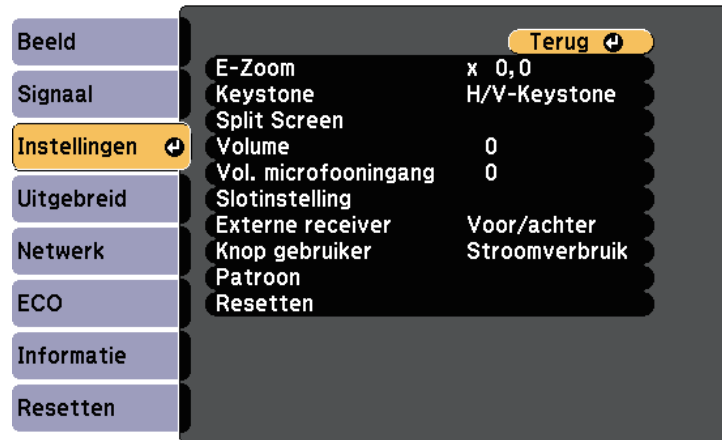

- 3** Selecteer **Slotinstelling > Toetsvergrendeling**, en druk op [Enter].

- 4** Kies één van deze soorten vergrendeling en druk op [Enter]:

- Om alle projectorknoppen te vergrendelen selecteert u **Voll. vergrend.**
- Om alle knoppen behalve de voedingsknop te vergrendelen selecteert u **Toetsvergrend.**

U ziet een bevestigingsbericht.

- 5** Selecteer **Ja** en druk op [Enter].

De instelling **Toetsvergrendeling** wordt van kracht.

#### » Verwante koppelingen

- "De projectorknoppen ontgrendelen" [pag.86](#)

## De projectorknoppen ontgrendelen

Als de projectorknoppen zijn vergrendeld, voert u één van de volgende bewerkingen uit om ze te ontgrendelen.

- Houd de knop [Enter] op het bedieningspaneel gedurende 7 seconden ingedrukt. Er verschijnt een bericht en de vergrendeling wordt opgeheven.
- Selecteer **Uit** als de instelling **Toetsvergrendeling** in het menu **Instellingen** van de projector.

☛ **Instellingen > Slotinstelling > Toetsvergrendeling**

#### » Verwante koppelingen

- "Instellingen projectorfuncties - Menu Instellingen" [pag.135](#)

## Een beveiligingskabel installeren

U kunt de beveiligingskabel installeren op de projector om diefstal te voorkomen.

- Gebruik de beveiligingssleuf op de projector om een Kensington Microsaver Security-systeem te bevestigen.



Voor meer informatie over het Microsaver Security System gaat u naar de website van Kensington.

<https://www.kensington.com/>

- Gebruik het bevestigingspunt voor de beveiligingskabel op de projector om een draadkabel te bevestigen en maak deze vast aan een vast object in de kamer of aan een zwaar meubelstuk.

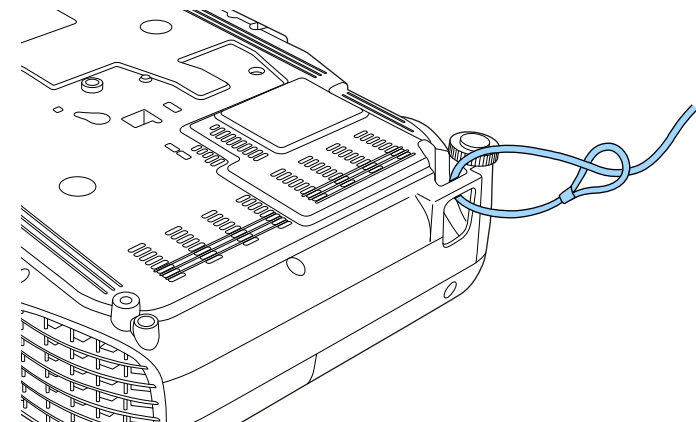



U kunt een in de handel verkrijgbaar draadslot voor diefstalbeveiliging gebruiken. Raadpleeg de documentatie die is meegeleverd met het draadslot voor instructies bij het vastzetten.

# De projector op een netwerk gebruiken

Volg de instructies in deze secties om uw projector in te stellen voor gebruik op een netwerk.

## ► **Verwante koppelingen**

- "Projectie vast netwerk" [pag.89](#)
- "Projectie draadloos netwerk" [pag.92](#)
- "Draadloze netwerkprojectie vanaf een mobiel apparaat (Screen Mirroring)" [pag.101](#)
- "Beveiligde HTTP" [pag.106](#)



U kunt beelden naar uw projector verzenden via een vast netwerk. Verbind hiervoor de projector met uw netwerk en stel dan uw projector en computer in voor netwerkprojectie.

Na het aansluiten en instellen van de projector zoals hier beschreven, downloadt en installeert u Epson iProjection (Windows/Mac) vanaf de volgende website.

[epson.sn/](http://epson.sn/)

De software Epson iProjection stelt uw computer in voor netwerkprojectie. Hiermee kunt u ook interactieve vergaderingen houden door de computerschermen van de gebruiker te projecteren via een netwerk. Raadpleeg de *Bedieningshandleiding voor Epson iProjection (Windows/Mac)* voor instructies.

## » Verwante koppelingen

- "Verbinden met een vast netwerk" [pag.89](#)
- "Instellingen voor een vast netwerk selecteren" [pag.89](#)
- "Functielijst" [pag.10](#)

## Verbinden met een vast netwerk

Om de projector te verbinden met een bekabeld LAN-netwerk, gebruikt u een 100Base-TX of 10Base-T netwerkkabel. Om een goede gegevensoverdracht te garanderen, dient u een afgeschermd kabel van Cat. 5 of beter te gebruiken.

- 1 Sluit één uiteinde van de netwerkkabel aan op uw netwerkhub, -switch of -router.

- 2 Sluit het andere uiteinde van de kabel aan op de LAN-poort van de projector.

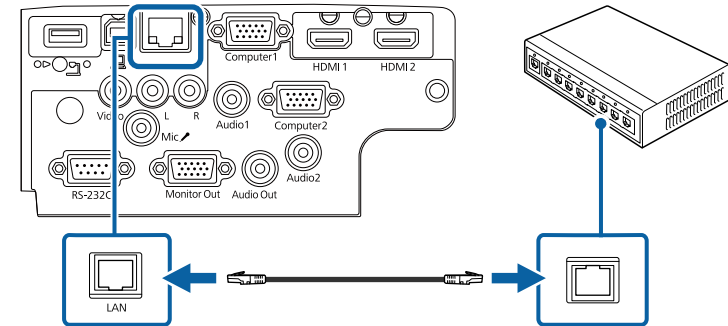

## » Verwante koppelingen

- "Functielijst" [pag.10](#)

## Instellingen voor een vast netwerk selecteren

Voordat u kunt projecteren vanaf computers op uw netwerk, moet u de netwerkinstellingen selecteren voor de projector.



Zorg dat u de projector al verbonden hebt met uw vast netwerk via de LAN-poort.

- 1** Druk op de knop [Menu], selecteer het menu **Netwerk** en druk op [Enter].

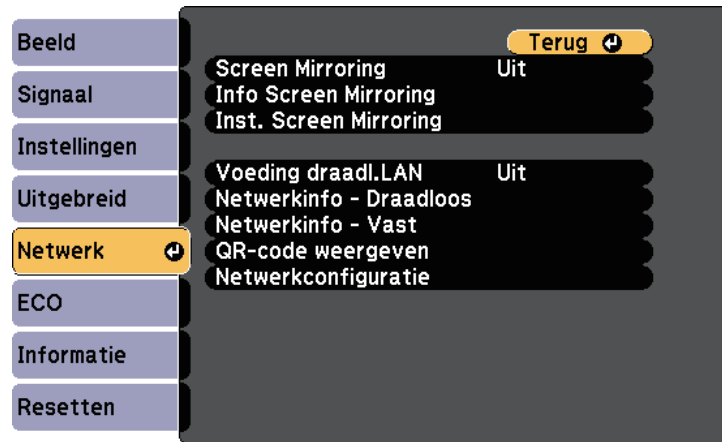

- 2** Selecteer **Netwerkconfiguratie** en druk op [Enter].

- 3** Selecteer het menu **Basis** en druk op [Enter].



- 4** Selecteer de basisopties zoals nodig.

- Onder **Projectornaam** kunt u een naam invoeren van maximaal 16 alfanumerieke tekens om de projector te identificeren via het netwerk.
- Onder **Wachtwoord PjLink** kunt u een wachtwoord invoeren van maximaal 32 alfanumerieke tekens voor het gebruik van het PjLink-protocol voor de projectorbediening.
- Onder **Wachtwoord Remote** kunt u een wachtwoord invoeren van maximaal acht alfanumerieke tekens voor toegang tot de projector via de Basisbediening. (Gebruikersnaam is **EPSONREMOTE**; standaard wachtwoord is **guest**.)
- Onder **Wachtwoord webctrl** kunt u een wachtwoord invoeren van maximaal acht alfanumerieke tekens voor toegang via internet tot de projector. (Gebruikersnaam is **EPSONWEB**; standaard wachtwoord is **admin**.)
- Met **Moderatorwachtwoord** kunt u een viercijferig wachtwoord invoeren om toegang te krijgen tot de projector als een moderator met Epson iProjection. (Er is standaard geen wachtwoord ingesteld.)
- Onder **Trefwoord projector** kunt u een beveiligingswachtwoord inschakelen om toegang tot de projector te verhinderen voor iedereen die zich niet in de ruimte van de projector bevindt. U moet een weergegeven, gerandomiseerd trefwoord invoeren vanaf een computer die Epson iProjection gebruikt om toegang te krijgen tot de projector en om het huidige scherm te delen.
- Met **Weergave zoekwoord** kunt u kiezen of u een projectortrefwoord wilt weergeven op het geprojecteerde beeld wanneer u de projector gebruikt met Epson iProjection.
- **LAN-info weergeven**: hiermee kunt u het weergaveformaat instellen voor de netwerkinformatie van de projector.



Gebruik het weergegeven toetsenbord om cijfers en tekens in te voeren. Druk op de pijlknoppen op de afstandsbediening om tekens te markeren en druk op [Enter] om ze te selecteren.

**5** Selecteer het menu **Vast netwerk** en druk op [Enter].

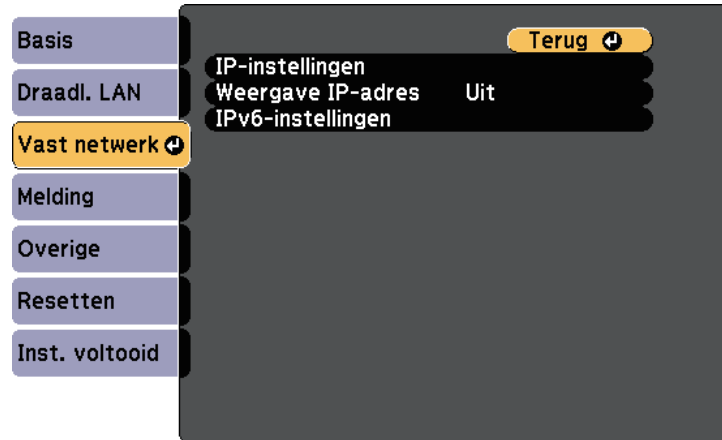

**6** Wijs de IP-instellingen voor uw netwerk toe, zoals nodig.

- Als uw netwerk automatisch adressen toewijst, selecteert u **IP-instellingen** om de instelling **DHCP** op **Aan** te zetten.
- Als u adressen handmatig moet instellen, selecteert u **IP-instellingen** om de instelling **DHCP** in te stellen op **Uit** en voert u **IP-adres**, **Subnetmasker** en **Gateway-adres** van de projector in zoals nodig.
- Als u de projector wilt verbinden met het netwerk via IPv6, selecteert u **IPv6-instellingen** om de **IPv6**-instelling op **Aan** te zetten. Stel dan **Autom. configuratie** en **Gebruik tijdelijk adres** in zoals nodig.



Om de gewenste nummers van het weergegeven toetsenbord te markeren, drukt u op de pijltoetsen op de afstandsbediening. Om een gemarkeerd nummer te selecteren, drukt u op [Enter].

**7** Om te voorkomen dat het IP-adres op het scherm LAN stand-by en het startscherm wordt weergegeven, stelt u **Weergave IP-adres** op **Uit**.

**8** Selecteer **Inst. voltooid** wanneer u klaar bent met het selecteren van de instellingen en volg de instructies op het scherm om uw instellingen op te slaan en de menu's af te sluiten.

**9** Druk op de knop [LAN] op de afstandsbediening.  
De vaste netwerkinstellingen zijn voltooid wanneer u het juiste IP-adres ziet op het scherm LAN stand-by.

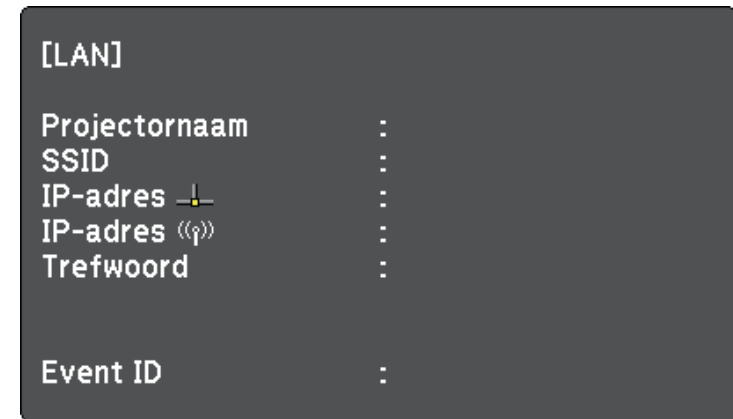

U kunt beelden naar uw projector verzenden via een draadloos netwerk.

- Hiervoor moet u de Epson 802.11b/g/n draadloze LAN-module installeren en vervolgens uw projector en computer instellen voor draadloze projectie.
- Sommige modellen hebben geïntegreerde draadloze LAN-modules. U hoeft geen Epson 802.11b/g/n draadloze LAN-module te installeren.

U kunt de projector verbinden met uw draadloos netwerk door de verbinding handmatig te configureren via de menu's **Netwerk** van de projector.

Na het installeren van de draadloze LAN-module en het instellen van de projector moet u de benodigde netwerksoftware downloaden en installeren. Gebruik de volgende software en documentatie voor het instellen en bedienen van de draadloze projectie.

- Met de software Epson iProjection (Windows/Mac) kunt u interactieve vergaderingen houden door de computerschermen van gebruikers te projecteren via een netwerk. Raadpleeg de *Bedieningshandleiding voor Epson iProjection (Windows/Mac)* voor instructies.
- Met de Epson iProjection (iOS/Android)-app kunt u projecteren vanaf iOS- of Android-apparaten.  
U kunt Epson iProjection downloaden van de App Store of Google Play. De gebruiker is verantwoordelijk voor eventuele kosten van de communicatie met de App Store of Google Play.
- Met de Epson iProjection (Chromebook)-app kunt u projecteren vanaf Chromebook-apparaten.  
U kunt Epson iProjection downloaden van de Chrome Web Store. De gebruiker is verantwoordelijk voor eventuele kosten van de communicatie met de Chrome Web Store.

## » Verwante koppelingen

- "De draadloze LAN-module installeren" [pag.92](#)
- "Draadloze netwerkinstellingen handmatig selecteren" [pag.93](#)
- "Draadloze netwerkinstellingen selecteren in Windows" [pag.95](#)
- "Draadloze netwerkinstellingen selecteren in Mac" [pag.96](#)
- "Draadloze netwerkbeveiliging instellen" [pag.96](#)
- "Een QR-code gebruiken voor het aansluiten op een mobiel apparaat" [pag.98](#)
- "Een USB-sleutel gebruiken voor het verbinden van een Windows-computer" [pag.99](#)

- "Functielijst" [pag.10](#)

## De draadloze LAN-module installeren

Om de projector te gebruiken via een draadloos netwerk, installeert u de Epson 802.11b/g/n draadloze LAN-module. Installeer geen enkel ander type draadloze LAN-module.

### Let op

Verwijder de module nooit terwijl het lampje blauw is of knippert, of tijdens draadloos projecteren. Dit kan de module beschadigen of gegevensverlies veroorzaken.

- 1 Gebruik een kruiskopschroevendraaier om de schroef te verwijderen waarmee de kap op de draadloze LAN-module vastzit.

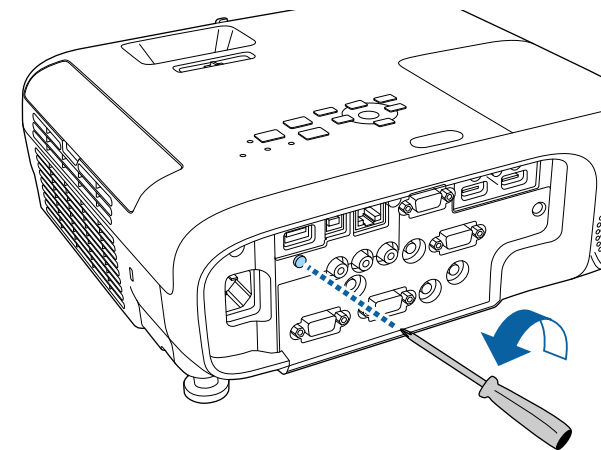

- 2 Sluit de draadloze LAN-module aan op de USB-A-poort.

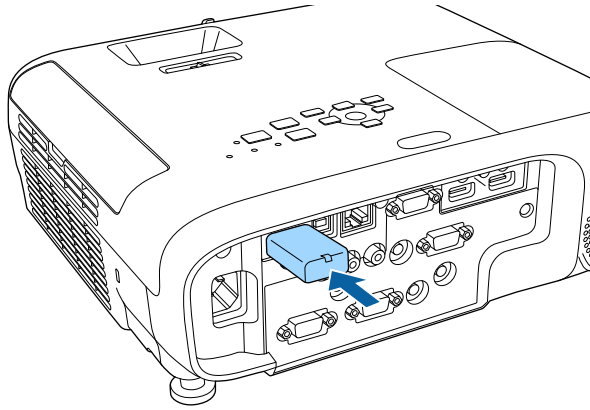

- 3 Bevestig de kap over de draadloze LAN-module en zet vast met de schroef.

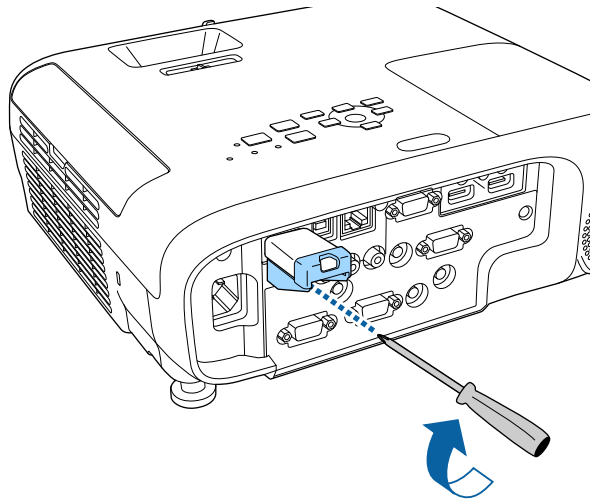

## Draadloze netwerkinstellingen handmatig selecteren

Voordat u kunt projecteren vanaf uw draadloos netwerk, moet u de netwerkinstellingen selecteren voor de projector.

- 1 Druk op de knop [Menu], selecteer het menu **Netwerk** en druk op [Enter].

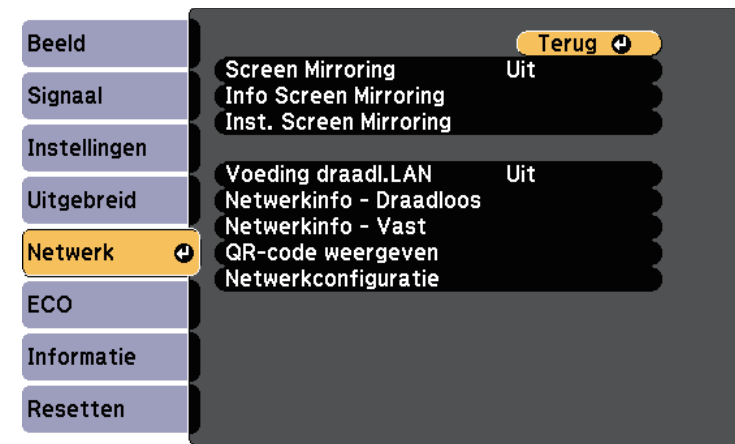

- 2 Selecteer **Aan** als de instelling **Voeding draadl. LAN**.

- 3 Selecteer **Netwerkconfiguratie** en druk op [Enter].

### » Verwante koppelingen

- "Functielijst" pag.10

**4** Selecteer het menu **Basis** en druk op [Enter].



- Onder **Trefwoord projector** kunt u een beveiligingswachtwoord inschakelen om toegang tot de projector te verhinderen voor iedereen die zich niet in de ruimte van de projector bevindt. U moet een weergegeven, gerandomiseerd trefwoord invoeren vanaf een computer die Epson iProjection gebruikt om toegang te krijgen tot de projector en om het huidige scherm te delen.
- Met **Weergave zoekwoord** kunt u kiezen of u een projectortrefwoord wilt weergeven op het geprojecteerde beeld wanneer u de projector gebruikt met Epson iProjection.
- **LAN-info weergeven:** hiermee kunt u het weergaveformaat instellen voor de netwerkinformatie van de projector.



Gebruik het weergegeven toetsenbord om cijfers en tekens in te voeren. Druk op de pijlknoppen op de afstandsbediening om tekens te markeren en druk op [Enter] om ze te selecteren.

**5** Selecteer de basisopties zoals nodig.

- Onder **Projectornaam** kunt u een naam invoeren van maximaal 16 alfanumerieke tekens om de projector te identificeren via het netwerk.
- Onder **Wachtwoord PLink** kunt u een wachtwoord invoeren van maximaal 32 alfanumerieke tekens voor het gebruik van het PLink-protocol voor de projectorbediening.
- Onder **Wachtwoord Remote** kunt u een wachtwoord invoeren van maximaal acht alfanumerieke tekens voor toegang tot de projector via de Basisbediening. (Gebruikersnaam is **EPSONREMOTE**; standaard wachtwoord is **guest**.)
- Onder **Wachtwoord webctrl** kunt u een wachtwoord invoeren van maximaal acht alfanumerieke tekens voor toegang via internet tot de projector. (Gebruikersnaam is **EPSONWEB**; standaard wachtwoord is **admin**.)
- Met **Moderatorwachtwoord** kunt u een viercijferig wachtwoord invoeren om toegang te krijgen tot de projector als een moderator met Epson iProjection. (Er is standaard geen wachtwoord ingesteld.)

**6** Selecteer het menu **Draadl. LAN** en druk op [Enter].

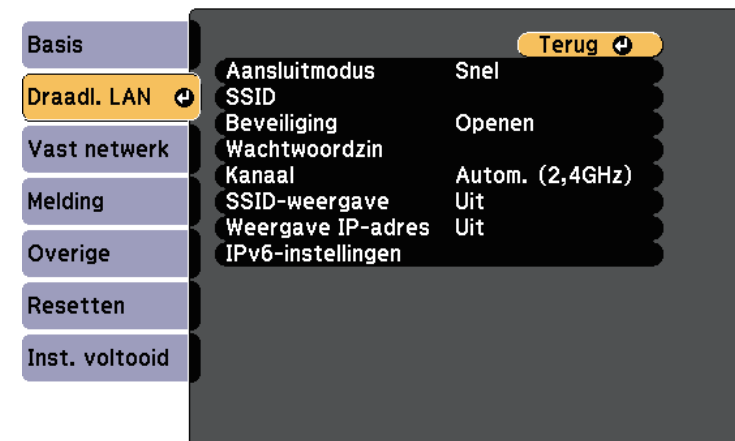

**7** Selecteer de instelling **Aansluitmodus**.

- **Snel** biedt u de mogelijkheid meerdere smartphones, tablets of computers direct te verbinden via een draadloze verbinding.

- **Geavanceerd:** biedt u de mogelijkheid smartphones, tablets of computers te verbinden via het toegangspunt van een draadloos netwerk.

**8** Als u de verbindingsmodus **Geavanceerd** hebt geselecteerd, kiest u **Toegangspunt zoeken** om het toegangspunt waarmee u verbinding wilt maken, te selecteren.



Als u de SSID handmatig moet toewijzen, selecteert u **SSID** om de SSID in te voeren.

**9** Wijs voor de verbindingsmodus **Geavanceerd** de IP-instellingen toe voor uw netwerk, zoals nodig.

- Als uw netwerk automatisch adressen toewijst, selecteert u **IP-instellingen** om de instelling **DHCP** op **Aan** te zetten.
- Als u adressen handmatig moet instellen, selecteert u **IP-instellingen** om de instelling **DHCP** in te stellen op **Uit** en voert u **IP-adres**, **Subnetmasker** en **Gateway-adres** van de projector in zoals nodig.
- Als u de projector wilt verbinden met het netwerk via IPv6, selecteert u **IPv6-instellingen** om de **IPv6**-instelling op **Aan** te zetten. Stel dan **Autom. configuratie** en **Gebruik tijdelijk adres** in zoals nodig.

**10** Om te voorkomen dat het SSID- of IP-adres op het scherm LAN stand-by en het startscherm wordt weergegeven, zet u de instelling **SSID-weergave** of **Weergave IP-adres** op **Uit**.

**11** Selecteer **Inst. voltooid** wanneer u klaar bent met het selecteren van de instellingen en volg de instructies op het scherm om uw instellingen op te slaan en de menu's af te sluiten.

**12** Druk op de knop [LAN] op de afstandsbediening.

De draadloze netwerkinstellingen zijn volledig wanneer u het juiste IP-adres ziet op het LAN stand-byscherm.

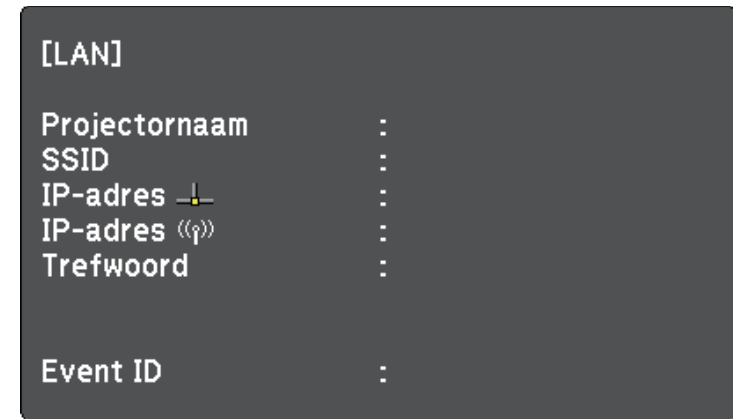

Wanneer u klaar bent met het configureren van de draadloze instellingen voor uw projector, moet u het draadloos netwerk op uw computer selecteren. Start daarna de netwerksoftware voor het verzenden van beelden naar uw projector via een draadloos netwerk.

## Draadloze netwerkinstellingen selecteren in Windows

Selecteer voordat u een verbinding maakt met de projector het juiste draadloze netwerk op uw computer.

- 1** Klik op het netwerkpictogram in de taakbalk van Windows om het draadloos hulpprogramma te openen.
- 2** Wanneer u een verbinding maakt in de verbindingsmodus Geavanceerd, selecteert u de netwerknaam (SSID) van het netwerk waarmee de projector een verbinding maakt.
- 3** Klik op **Verbinden**.

## Draadloze netwerkinstellingen selecteren in Mac

Selecteer voordat u een verbinding maakt met de projector het juiste draadloze netwerk in Mac.

- 1 Klik op het Wi-Fi-pictogram in de menubalk bovenaan op het scherm.
- 2 Wanneer u een verbinding maakt in de verbindingsmodus Geavanceerd, moet u controleren of Wi-Fi is ingeschakeld en selecteert u de netwerknaam (SSID) van het netwerk waarmee de projector een verbinding maakt.

## Draadloze netwerkbeveiliging instellen

U kunt de beveiliging voor uw projector instellen voor gebruik op een draadloos netwerk. Stel één van de volgende beveiligingsopties in zodat ze overeenkomen met de instellingen die op uw netwerk worden gebruikt:

- WPA2-PSK-beveiliging
- WPA3-PSK-beveiliging\*
- WPA2/WPA3-PSK-beveiliging\*
- WPA3-EAP-beveiliging\*
- WPA2/WPA3-EAP-beveiliging\*

\* Alleen beschikbaar voor de verbindingsmodus Geavanceerd.



Neem contact op met uw netwerkbeheerder voor hulp bij het invoeren van de juiste informatie.

- 1 Als u de WPA3-EAP- of WPA2/WPA3-EAP-beveiliging wilt instellen, moet u controleren of uw digitaal certificaatbestand compatibel is met de projectorregistratie en direct op het USB-opslagapparaat wordt geplaatst.

- 2 Druk op de knop [Menu], selecteer het menu **Netwerk** en druk op [Enter].

- 3 Selecteer **Netwerkconfiguratie** en druk op [Enter].

- 4 Selecteer het menu **Draadl. LAN** en druk op [Enter].

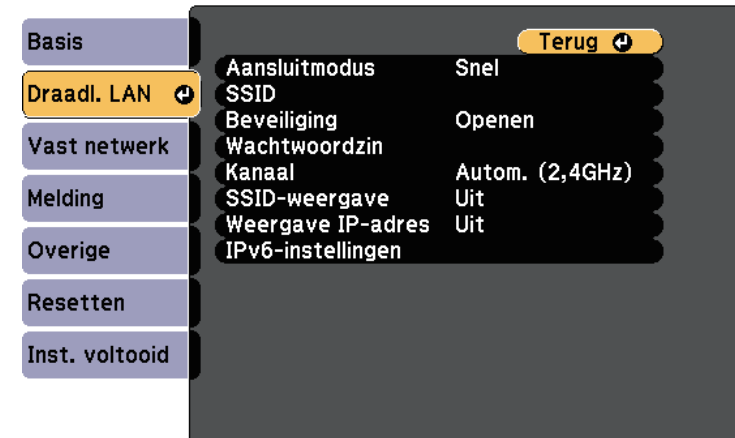

- 5 Selecteer de instelling **Beveiliging** en druk op [Enter].

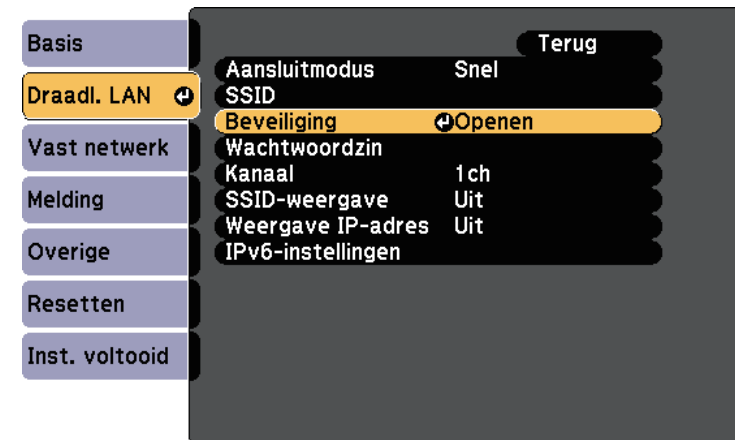



**6** Selecteer de beveiligingsinstellingen volgens uw netwerkinstellingen.

**7** Voer een van de volgende bewerkingen uit, afhankelijk van de beveiliging die u hebt geselecteerd.

- **WPA3-PSK** of **WPA2/WPA3-PSK**: selecteer **Wachtwoordzin**, druk op [Enter] en voer een wachtwoordzin in van 8 tot 63 tekens. Gebruik uw webbrowser om meer dan 32 tekens in te voeren. Ga vervolgens naar stap 16.
- **WPA3-EAP** of **WPA2/WPA3-EAP**: selecteer **EAP-instelling** en druk op [Enter].

**8** Selecteer het protocol voor verificatie als de instelling voor **EAP-type**.

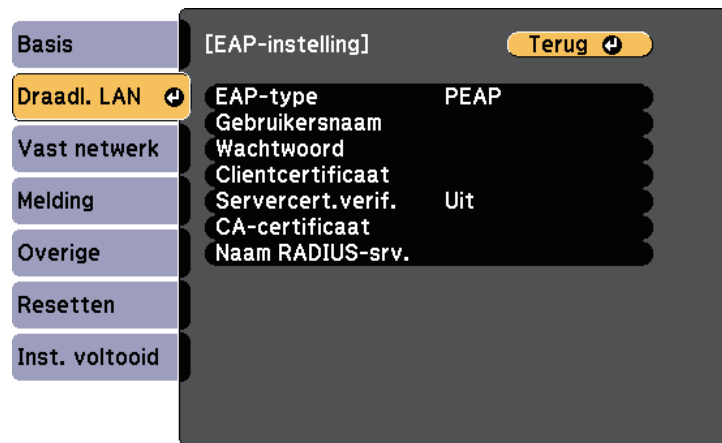

**9** Om uw certificaat te importeren, selecteert u het certificaattype en drukt u op [Enter].

- **Clientcertificaat** voor het **PEAP-TLS-** of **EAP-TLS-type**
- **CA-certificaat** voor alle EAP-types



U kunt de digitale certificaten ook registreren vanaf uw webbrowser. Zorg er dus voor dat u slechts één keer registreert anders wordt het certificaat mogelijk niet correct geïnstalleerd.

**10** Selecteer **Registreren** en druk op [Enter].

**11** Volg de instructies op het scherm en sluit een USB-opslagapparaat aan op de USB-A-poort van de projector.

**12** Druk op [Enter] om de certificaatlijst weer te geven.

**13** Selecteer het certificaat voor het importeren met de weergegeven lijst. Er wordt een bericht weergegeven met de vraag het wachtwoord in te voeren voor het certificaat.

**14** Voer een wachtwoord in en druk op [Enter]. Het certificaat wordt geïmporteerd en een voltooiingsbericht verschijnt.

**15** Selecteer uw EAP-instellingen zoals vereist.

- Met **Gebruikersnaam** kunt u een gebruikersnaam invoeren met maximaal 64 alfanumerieke tekens. Gebruik uw webbrowser om meer dan 32 tekens in te voeren. Als u een clientcertificaat importeert, wordt de naam die aan het certificaat is toegewezen, automatisch ingesteld.
- In **Wachtwoord** kunt u een wachtwoord invoeren met maximum 64 alfanumerieke tekens voor de authenticatie wanneer u het type **PEAP** of **EAP-FAST** gebruikt. Gebruik uw webbrowser om meer dan 32 tekens in te voeren.
- Met **Servercert.verif.** kunt u selecteren of het servercertificaat moet worden geverifieerd wanneer een CA-certificaat is ingesteld.

- Met **Naam RADIUS-srv.** kunt u de te controleren servernaam invoeren.

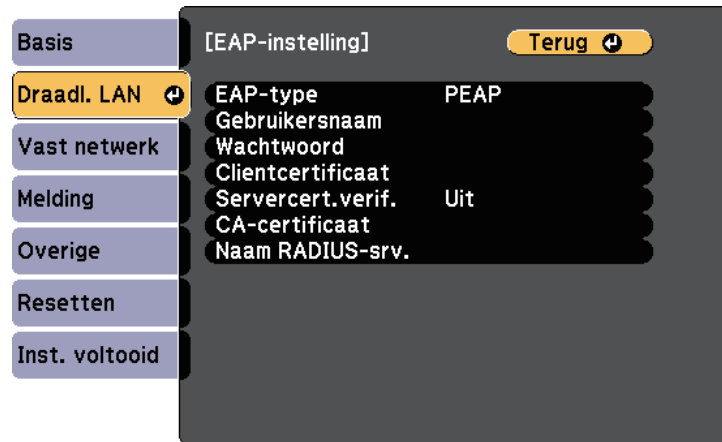

Specificatie	Beschrijving
Hashes	MD5/SHA-1/SHA-256/SHA-384/SHA-512
Sleutellengte	512/1024/2048/4096 bit
Wachtwoord *	Maximaal 64 alfanumerieke tekens; vereist

### CA-certificaat (PEAP/PEAP-TLS/EAP-TLS/EAP-FAST)

Specificatie	Beschrijving
Formaat	X509v3
Extensie	DER/CER/PEM
Codering	RSA
Hashes	MD5/SHA-1/SHA-256/SHA-384/SHA-512
Sleutellengte	512/1024/2048/4096 bit
Codering	BASE64/Binair

\* U kunt een wachtwoord instellen met maximaal 64 alfanumerieke tekens. U moet echter uw webbrowser gebruiken om meer dan 32 tekens in te voeren.

**16** Selecteer **Inst. voltooid** wanneer u klaar bent met het selecteren van de instellingen en volg de instructies op het scherm om uw instellingen op te slaan en de menu's af te sluiten.

### » Verwante koppelingen

- "Ondersteunde client- en CA-certificaten" [pag.98](#)
- "Menu Netwerk - Menu Draadloos LAN" [pag.144](#)

## Ondersteunde client- en CA-certificaten

U kunt deze types digitale certificaten registreren.

### Clientcertificaat (PEAP-TLS/EAP-TLS)

Specificatie	Beschrijving
Formaat	PKCS#12
Extensie	PFX, P12
Codering	RSA

## Een QR-code gebruiken voor het aansluiten op een mobiel apparaat

Na het selecteren van de instellingen voor het draadloos netwerk, kunt u een QR-code weergeven op het scherm en deze gebruiken om te verbinden met een mobiel apparaat via de app Epson iProjection (iOS/Android).



- Zorg dat u de laatste versie van Epson iProjection op uw apparaat hebt geïnstalleerd.
- U kunt Epson iProjection gratis downloaden via de App Store of Google play. De gebruiker is verantwoordelijk voor eventuele kosten van de communicatie met de App Store of Google Play.
- Wanneer u Epson iProjection gebruikt in Snel-aansluitmodus raden we u aan beveiligingsinstellingen te configureren.

- 1** Druk op de knop [LAN] op de afstandsbediening.  
De QR-code wordt weergegeven op het geprojecteerde oppervlak.



- Als u de QR-code niet ziet, stelt u **LAN-info weergeven** in op **Tekst en QR-code** in het menu **Netwerk** van de projector.  
☛ **Netwerk > Netwerkconfiguratie > Basis > LAN-info weergeven**
- Om de QR-code te verbergen, drukt u op [Esc].
- Wanneer de QR-code verborgen is, drukt u op [Enter] om de code weer te geven.

- 2** Start Epson iProjection op uw mobiel apparaat.

- 3** Lees de geprojecteerde QR-code af met Epson iProjection om het te verbinden met de projector.



Om de QR-code correct af te lezen, moet u ervoor zorgen dat u direct voor het scherm staat en dicht genoeg bent zodat de geprojecteerde code past in de geleider van de QR-codelezer van het mobiele apparaat. Als u te ver van het scherm staat, is de code mogelijk niet leesbaar.

Wanneer een verbinding wordt gemaakt, selecteert u het menu **Contents** onder  en selecteert u het bestand dat u wilt projecteren.

## Een USB-sleutel gebruiken voor het verbinden van een Windows-computer

U kunt uw USB-flashstation instellen als een USB-sleutel om de projector snel te verbinden met een door draadloos LAN ondersteunde Windows-computer. Na het maken van de USB-sleutel, kunt u snel beelden projecteren vanaf de netwerkprojector.

- 1** Stel de USB-sleutel in met de Epson iProjection-software (Windows/Mac).



Raadpleeg de *Bedieningshandleiding voor Epson iProjection* (Windows/Mac) voor instructies.

- 2** Zorg dat de draadloze LAN-module is geïnstalleerd of in uw projector is ingebouwd.
- 3** Zet de projector aan.
- 4** Druk op de knop [LAN] op de afstandsbediening.  
Het LAN-stand-by scherm verschijnt. Controleer of een SSID- en IP-adres worden weergegeven.
- 5** Voer een van de volgende bewerkingen uit om de USB-sleutel aan te sluiten.
  - Sluit de USB-sleutel aan op de USB-A-poort van de projector. (Modellen met een geïntegreerde draadloze LAN-module.)
  - Verwijder de draadloze LAN-module van de projector en stop de USB-sleutel in dezelfde poort die wordt gebruikt voor de draadloze LAN-module. (Modellen met de optionele draadloze LAN-module.)U ziet een geprojecteerd bericht dat de netwerkgegevens zijn bijgewerkt.
- 6** Verwijder de USB key.  
Als uw projector de draadloze LAN-module vereist, breng deze opnieuw in de projector. (Modellen met de optionele draadloze LAN-module.)
- 7** Sluit de USB-sleutel aan op een USB-poort op uw computer.
- 8** Volg de instructies op het scherm om de nodige toepassing te installeren.



- Als het bericht van de Windows Firewall wordt weergegeven, klikt u op **Ja** om de firewall uit te schakelen.
- U moet als beheerder zijn aangemeld om de software te installeren.
- Als dat niet automatisch is geïnstalleerd, dubbelklikt u op **MPPLaunch.exe** in de USB-sleutel.

Na enkele minuten wordt uw computerbeeld weergegeven door de projector.

**9**

Wanneer u klaar bent met het draadloos projecteren, selecteert u de optie **Hardware veilig verwijderen** in de taakbalk van Windows en verwijdert u de USB-sleutel uit de computer.



Het is mogelijk dat u de computer opnieuw moet opstarten om de draadloze LAN-verbinding opnieuw te activeren.

U kunt een beeld naar uw projector verzenden vanaf mobiele apparaten, zoals laptops, smartphones en tablets, met Miracast-technologie.

Als uw apparaat Miracast ondersteunt, hoeft u geen extra software te installeren. Als u een Windows-computer gebruikt, moet u ervoor zorgen dat de benodigde adapter voor de Miracast-verbinding beschikbaar is.

Let op de volgende beperkingen wanneer u de Screen Mirroring-functies gebruikt.

- U kunt geen geïnterlineerd beeld weergeven.
- U kunt geen meerkanaals audio afspelen via 3ch (kanaal 3).
- U kunt geen beelden projecteren met een resolutie van meer dan 1920 × 1080 en een beeldsnelheid van meer dan 30 fps.
- U kunt geen 3D-video afspelen.
- Afhankelijk van uw apparaat zult u de inhoud mogelijk niet kunnen weergeven met auteursrechtelijke bescherming met een Miracast-verbinding.
- Wijzig Inst. Screen Mirroring van de projector niet tijdens de Screen Mirroring-projectie. Hierdoor kan de verbinding van de projector worden verbroken en kan het even duren om opnieuw te verbinden.

## ☛ **Netwerk > Inst. Screen Mirroring**

- Schakel de projector niet direct uit via de stroomonderbreker tijdens de Screen Mirroring-projectie.



Mobiele apparaten met Android of waarop Windows 8.1 of later is geïnstalleerd, ondersteunen hoofdzakelijk Miracast.

Ondersteuning voor Miracast verschilt afhankelijk van het mobiele apparaat. Raadpleeg de handleiding van uw mobiel apparaat voor details.

## » **Verwante koppelingen**

- "De instellingen voor Screen Mirroring selecteren" [pag.101](#)
- "Verbinden via Screen Mirroring met de Miracast-functie" [pag.103](#)
- "Functielijst" [pag.10](#)

## De instellingen voor Screen Mirroring selecteren

U moet de instellingen voor Screen Mirroring selecteren voor uw projector om beelden te projecteren vanaf uw mobiel apparaat.



Als u een wachtwoord instelt voor **Screen Mirroring besch.**, schakelt u eerst uw wachtwoord voor **Screen Mirroring besch.** uit.

- 1 Druk op de knop [Menu], selecteer het menu **Netwerk** en druk op [Enter].

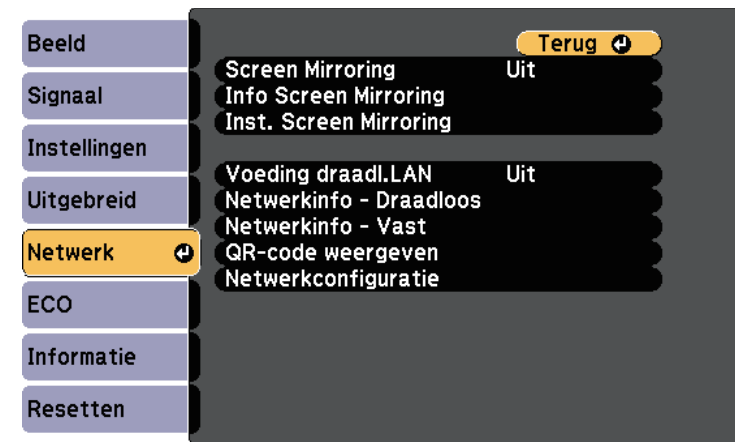

**2** Selecteer **Aan** als de instelling **Screen Mirroring**.

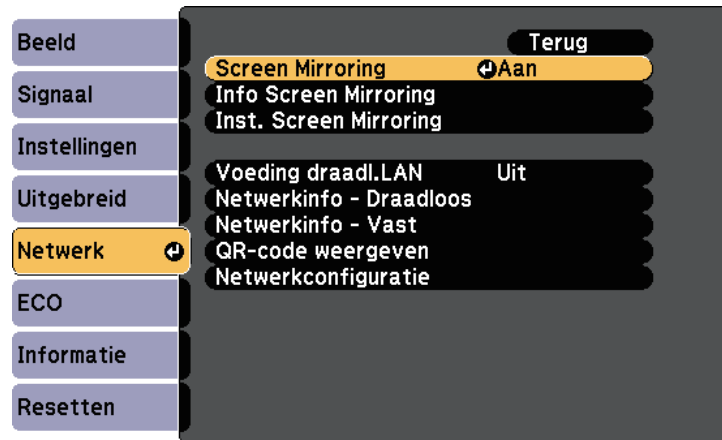

**3** Selecteer **Inst. Screen Mirroring** en druk op [Enter].

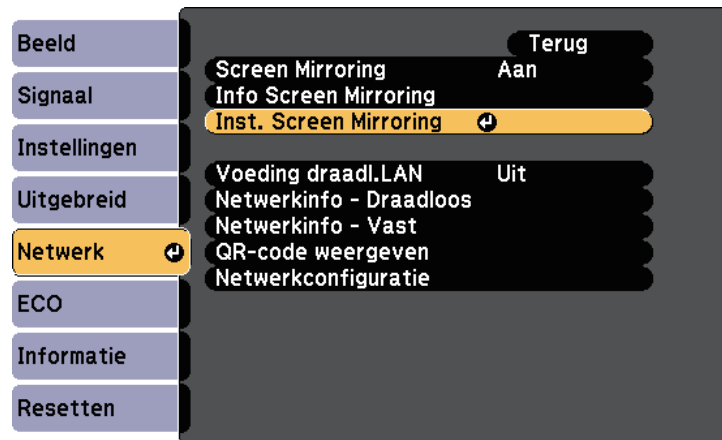

**4** Geef de instelling **Weergavenaam** op zoals nodig.

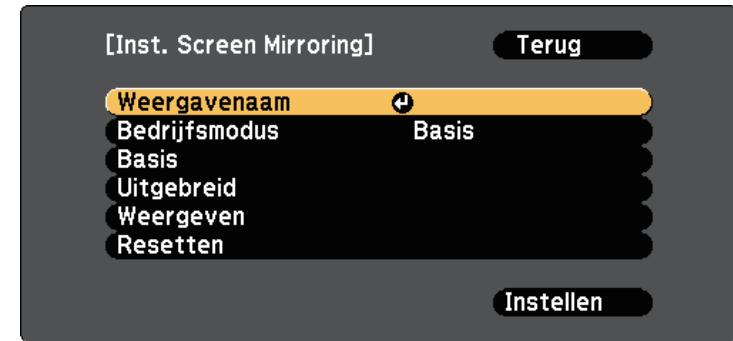

**5** Selecteer de instelling **Bedrijfsmodus**.

- Met **Basis** kunt u verbinden met basisopties.
- Met **Uitgebreid** kunt u verbinden met geavanceerde opties.

**6** Selecteer de instelling **Basis** zoals nodig.

- Onder **Draadl. LAN-syst.** kunt u het type draadloos LAN-systeem selecteren waarmee de projector een verbinding maakt.
- Onder **Prestaties aanpassen** kunt u de snelheid/kwaliteit van Screen Mirroring aanpassen. Selecteer een lage waarde om de kwaliteit te verbeteren en een hoge waarde om de snelheid te verhogen.
- Met **Aansluitmodus** kunt u het beveiligingstype selecteren. Alleen beschikbaar voor de bedrijfsmodus **Basis**.

**7** Voor de bedrijfsmodus **Uitgebreid** selecteert u de instelling **Uitgebreid**.

- Met **Vergaderstand** kunt u het type vergadering selecteren. Selecteer **Onderbreekbaar** om te verbinden met een ander mobiel apparaat tijdens de Screen Mirroring-projectie of kies **Ononderbreekbaar** om exclusief te verbinden met één apparaat.
- Via **Kanaal** kunt u het draadloze kanaal dat wordt gebruikt door Screen Mirroring selecteren.

- 8** Selecteer de instelling **Weergeven** zoals nodig.
  - Onder **PIN-codemelding** kunt u de pincode weergeven op het geprojecteerde beeld bij het projecteren van andere invoerbronnen dan Screen Mirroring.
  - Met **Melding apparaatnaam** kunt u de naam van het pas verbonden apparaat weergeven op het geprojecteerde beeld terwijl u andere invoerbronnen dan Screen Mirroring projecteert.
- 9** Selecteer **Instellen** wanneer u klaar bent met het selecteren van de instellingen en volg de instructies op het scherm om uw instellingen op te slaan en de menu's af te sluiten.
- 10** Druk op de knop [Home] op de afstandsbediening. De instellingen zijn voltooid wanneer u Weergavenaam ziet op het startscherm.

## Verbinden via Screen Mirroring met de Miracast-functie

Als uw mobiel apparaat, zoals een smartphone, Miracast ondersteunt, kunt u het draadloos verbinden met de projector en beelden projecteren. U kunt audio afspelen via het luidsprekersysteem van de projector door een verbinding te maken met Screen Mirroring.

- 1** Selecteer als nodig **Inst. Screen Mirroring** op uw projector.
- 2** Druk op de [LAN]-knop op de afstandsbediening om te schakelen naar de Screen Mirroring-bron.  
U ziet het stand-byscherm van Screen Mirroring.
- 3** Gebruik uw Miracast-functie op uw mobiel apparaat om de projector te zoeken.  
U ziet een lijst van beschikbare apparaten.
- 4** Selecteer Weergavenaam van de projector in de lijst.

- 5** Als u het scherm voor het invoeren van de pin ziet op uw mobiel apparaat, voert u de pincode in die wordt weergegeven op het stand-byscherm van Screen Mirroring of onderaan rechts van het geprojecteerde beeld.  
De projector toont het beeld van uw mobiel apparaat.



Het kan even duren voordat de verbinding tot stand is gebracht. Koppel bij het verbinden de voedingskabel van de projector niet los. Hierdoor kan uw apparaat vastlopen of defect raken.

Afhankelijk van het mobiele apparaat, zult u mogelijk een apparaat moeten verwijderen bij het verbinden. Volg de instructies op het scherm op uw apparaat.

### » Verwante koppelingen

- "Verbinden via Screen Mirroring in Windows 10" [pag.103](#)
- "Verbinden via Screen Mirroring in Windows 8.1" [pag.104](#)

## Verbinden via Screen Mirroring in Windows 10

U kunt uw computer instellen voor draadloze projectie en audio afspelen via het luidsprekersysteem van de projector door te verbinden met Screen Mirroring.

- 1** Selecteer als nodig **Inst. Screen Mirroring** op uw projector.
- 2** Druk op de [LAN]-knop op de afstandsbediening om te schakelen naar de Screen Mirroring-bron.  
U ziet het stand-byscherm van Screen Mirroring.

- 3** Geef **Actiecentrum** weer en selecteer dan **Verbinden**.

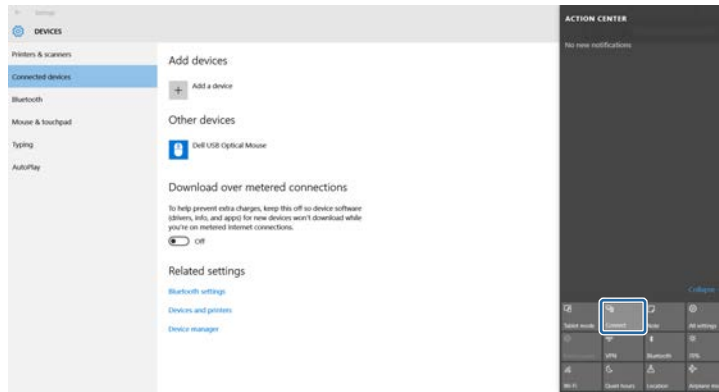

U ziet een lijst van beschikbare apparaten.

- 4** Selecteer Weergavenaam van de projector in de lijst.

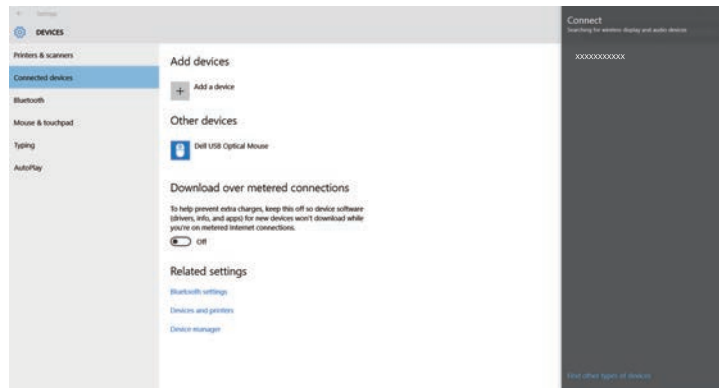

- 5** Als u het scherm voor het invoeren van de pin ziet, voert u de pincode in die wordt weergegeven op het stand-byscherm van Screen Mirroring of onderaan rechts van het geprojecteerde beeld.

De projector toont het beeld van uw computer.



Het kan even duren voordat de verbinding tot stand is gebracht. Koppel bij het verbinden de voedingskabel van de projector niet los. Hierdoor kan uw apparaat vastlopen of defect raken.

## Verbinden via Screen Mirroring in Windows 8.1

U kunt uw computer instellen voor draadloze projectie vanaf Charms in Windows 8.1. U kunt audio afspelen via het luidsprekersysteem van de projector door een verbinding te maken met Screen Mirroring.

- 1** Selecteer als nodig **Inst. Screen Mirroring** op uw projector.
- 2** Druk op de [LAN]-knop op de afstandsbediening om te schakelen naar de Screen Mirroring-bron.  
U ziet het stand-byscherm van Screen Mirroring.
- 3** Selecteer op uw computer het item **Apparaten** in Charms en selecteer **Project**.

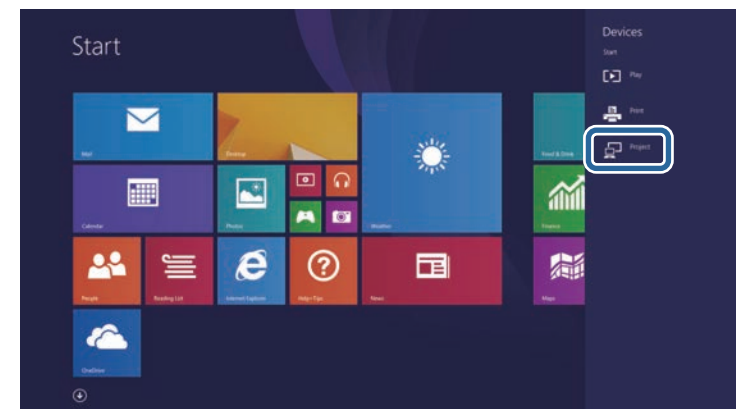



## 4 Selecteer Een draadloos beeldscherm toevoegen.



Het kan even duren voordat de verbinding tot stand is gebracht. Koppel bij het verbinden de voedingskabel van de projector niet los. Hierdoor kan uw apparaat vastlopen of defect raken.

U ziet een lijst van beschikbare apparaten.

## 5 Selecteer Weergavenaam van de projector in de lijst.

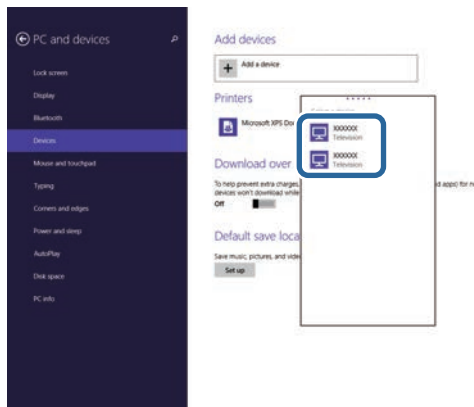

## 6 Als u het scherm voor het invoeren van de pin ziet, voert u de pincode in die wordt weergegeven op het stand-byscherm van Screen Mirroring of onderaan rechts van het geprojecteerde beeld.

De projector toont het beeld van uw computer.

U kunt het HTTPS-protocol gebruiken om de beveiliging tussen de projector en een webbrowser die ermee communiceert, te verbeteren. Hiervoor maakt u een servercertificaat aan, installeert u het op de projector en schakelt u de instelling **Beveiligde HTTP** in de projectormenu's in om de betrouwbaarheid van de webbrowser te controleren.

#### ☛ **Netwerk > Netwerkconfiguratie > Overige > Beveiligde HTTP**

Zelfs als u geen servercertificaat installeert, maakt de projector automatisch een zelfondertekend certificaat en staat deze communicatie toe. Omdat dit zelfondertekende certificaat echter de betrouwbaarheid van de server niet kan verifiëren, ziet u een waarschuwing over de betrouwbaarheid van de server wanneer u de projector gebruikt vanaf een webbrowser. Deze waarschuwing verhindert de communicatie niet.

#### » **Verwante koppelingen**

- "Een webservercertificaat importeren via de menu's" [pag.106](#)
- "Functielijst" [pag.10](#)

## Een webservercertificaat importeren via de menu's

U kunt uw webservercertificaat maken en het vervolgens importeren met de projectormenu's en een USB-stick.



U kunt de digitale certificaten ook registreren vanaf uw webbrowser. Zorg er dus voor dat u slechts één keer registreert anders wordt het certificaat mogelijk niet correct geïnstalleerd.

- 1** Zorg dat uw digitaal certificaatbestand compatibel is met de projectorregistratie en direct op het USB-opslagapparaat is geplaatst.
- 2** Druk op de knop [Menu], selecteer het menu **Netwerk** en druk op [Enter].
- 3** Selecteer **Netwerkconfiguratie** en druk op [Enter].

- 4** Selecteer het menu **Overige** en druk op [Enter].

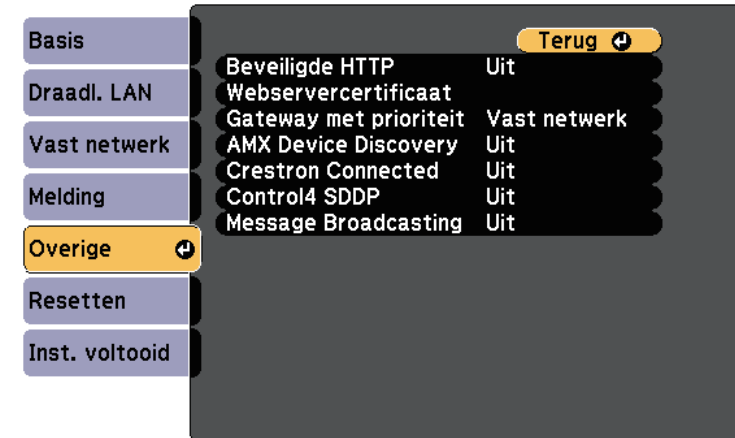

- 5** Zet de instelling **Beveiligde HTTP** op **Aan**.
- 6** Selecteer **Webservercertificaat** en druk op [Enter].
- 7** Selecteer **Registreren** en druk op [Enter].
- 8** Volg de instructies op het scherm en sluit een USB-opslagapparaat aan op de USB-A-poort van de projector.
- 9** Druk op [Enter] om de certificaatlijst weer te geven.
- 10** Selecteer het certificaat voor het importeren met de weergegeven lijst. Er wordt een bericht weergegeven met de vraag het wachtwoord in te voeren voor het certificaat.
- 11** Voer een wachtwoord in en druk op [Enter]. Het certificaat wordt geïmporteerd en een voltooiingsbericht verschijnt.

## » Verwante koppelingen

- "Ondersteunde webservercertificaten" [pag.107](#)

## Ondersteunde webservercertificaten

U kunt deze types digitale certificaten registreren.

### Webservercertificaat (Beveiligde HTTP)

Specificatie	Beschrijving
Formaat	PKCS#12
Extensie	PFX, P12
Codering	RSA
Hashes	MD5/SHA-1/SHA-256/SHA-384/SHA-512
Sleutellengte	512/1024/2048/4096 bit
Gedeelde naam	Netwerkhosnaam
Organisatie	Optioneel
Wachtwoord *	Maximaal 64 alfanumerieke tekens; vereist

\* U kunt een wachtwoord instellen met maximaal 64 alfanumerieke tekens. U moet echter uw webbrowser gebruiken om meer dan 32 tekens in te voeren.

# Bewaking en bediening van de projector

Volg de instructies in deze secties om de projector te bewaken en te bedienen via een netwerk.

## » **Verwante koppelingen**

- "Epson Projector Management" [pag.109](#)
- "Een netwerkcomputer bedienen via een webbrowser" [pag.110](#)
- "Digitale certificaten registreren vanaf een webbrowser" [pag.114](#)
- "E-mailwaarschuwingen voor het projectornetwerk instellen" [pag.115](#)
- "Bewaking instellen met SNMP" [pag.117](#)
- "ESC/VP21-commando's gebruiken" [pag.118](#)
- "PJLink-ondersteuning" [pag.120](#)
- "Ondersteuning voor Crestron Connected" [pag.121](#)
- "Schema's projectorgebeurtenissen instellen" [pag.126](#)

Met de Epson Projector Management-software (alleen Windows) kunt u uw projector bewaken en bedienen via het netwerk. Raadpleeg de *Bedieningshandleiding voor Epson Projector Management* voor instructies.

U kunt Epson Projector Management downloaden van de volgende website:

[epson.sn/](http://epson.sn/)

► **Verwante koppelingen**

- "Functielijst" [pag.10](#)

Zodra u uw projector hebt verbonden met uw netwerk, kunt u de projectorinstellingen selecteren en de projectie bedienen via een compatibele webbrowser. Hiermee krijgt u externe toegang tot de projector.



- Controleer of de computer en de projector op het netwerk zijn aangesloten. Als u beelden projecteert met een draadloos LAN, maakt u verbinding in de verbindingsmodus **Geavanceerd**.
- U kunt de volgende webbrowsers gebruiken.
  - Internet Explorer 11 of later (Windows)
  - Microsoft Edge (Windows)
  - Safari (Mac, iOS)
  - Chrome (Android)
- Tijdens het gebruik van de webbrowser mag u geen verbinding maken via een proxyserver. Het is niet mogelijk alle instellingen van het projectormenu te selecteren of alle projectorfuncties te beheren via een webbrowser.
- Als u de **Stand-by modus** instelt op **Communicatie aan**, kunt u de webbrowser gebruiken om instellingen te selecteren en de projectie te beheren, zelfs als de projector in stand-by staat (als de voeding is uitgeschakeld).
  - **ECO > Stand-by modus > Stand-by modus**

- 1** Controleer of de projector is ingeschakeld.
- 2** Zorg dat uw computer of apparaat verbonden is met hetzelfde netwerk als de projector.
- 3** Start uw webbrowser op de computer of het apparaat.
- 4** Ga naar het scherm Epson Web Control door het IP-adres van de projector in het adresvak van de browser in te voeren. Als u een IPv6-adres invoert, zet u dat tussen vierkante haakjes [ en ].

U ziet het scherm Epson Web Control.

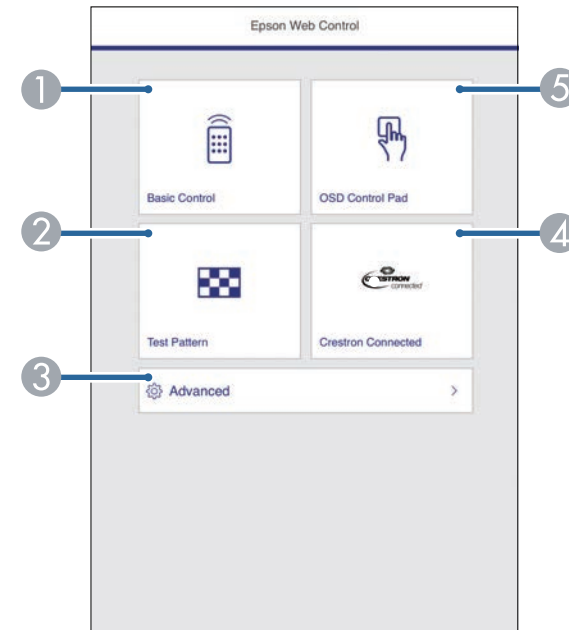

- 1** Beheert de projector op afstand.
  - 2** Hiermee geeft u een testpatroon weer.
  - 3** Stelt gedetailleerde projectorinstellingen in.
  - 4** Opent het bedieningsvenster Crestron Connected. Alleen beschikbaar wanneer u het Crestron Connected-systeem instelt.
  - 5** Bedient de menu-instellingen van de projector met uw vinger of muis.
- 5** Selecteer de optie die overeenkomt met de projectorfunctie die u wilt bedienen.



- U moet mogelijk aanmelden om toegang te krijgen tot enkele opties op het scherm Epson Web Control. Als u een aanmeldingsvenster ziet, voert u uw gebruikersnaam en wachtwoord in.
- Wanneer u de optie **Basisbediening** opent, is de gebruikersnaam **EPSONREMOTE** en is het standaard wachtwoord **guest**.
- Wanneer u andere opties opent, is de gebruikersnaam **EPSONWEB** en is het standaard wachtwoord **admin**
- U kunt het wachtwoord wijzigen in **Wachtwoord webctrl** in het menu **Netwerk** van de projector.  
 🖱️ **Netwerk > Netwerkconfiguratie > Basis > Wachtwoord webctrl**
- U kunt de volgende instellingen alleen selecteren via **Geavanceerd**.
  - Monitor-wachtwoord (maximaal 16 alfanumerieke tekens)
  - IPv6-instellingen (handmatig)
  - HTTP-poort (poortnummer gebruikt voor Web Control behalve voor 80 [standaard], 843, 3620, 3621, 3625, 3629, 4352, 4649, 5357, 10000, 10001, 41794)

## » Verwante koppelingen

- "Opties voor Webcontrole" [pag.111](#)
- "Instellingen configuratie van de projector - Menu ECO" [pag.151](#)
- "Menu Netwerk - Menu Basis" [pag.142](#)
- "Functielijst" [pag.10](#)

## Opties voor Webcontrole

### Basisbediening



- Als u een aanmeldingsvenster ziet, voert u uw gebruikersnaam en wachtwoord in. (De gebruikersnaam is **EPSONREMOTE** en het standaard wachtwoord is **guest**.)
- U kunt het wachtwoord wijzigen in **Wachtwoord Remote** van het menu **Netwerk** van de projector.  
 🖱️ **Netwerk > Netwerkconfiguratie > Basis > Wachtwoord Remote**

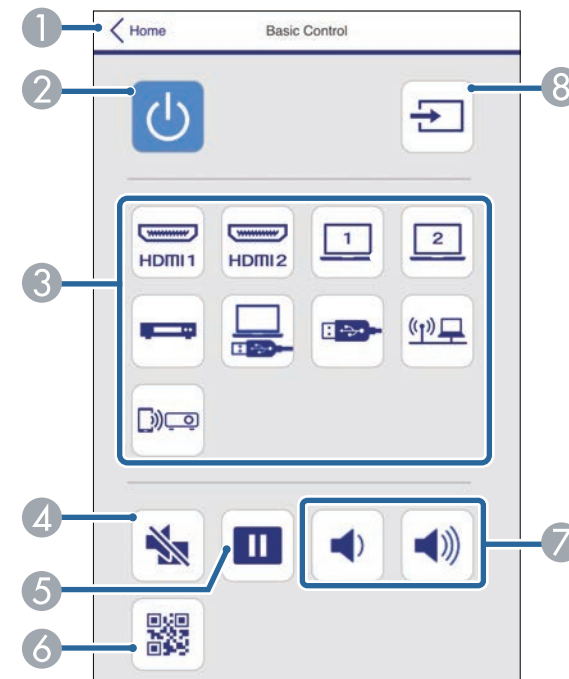

- 1 Hiermee keert u terug naar het scherm Epson Web Control.
- 2 Hiermee schakelt u de projector in of uit.

- ③ Selecteert de ingangsbron.
- ④ Hiermee schakelt u video en audio tijdelijk in of uit.
- ⑤ Pauzeert of hervat beelden.
- ⑥ Toont de QR-code.
- ⑦ Hiermee past u het luidspreekervolume aan.
- ⑧ Zoekt naar bronnen.

## OSD-bedieningspad

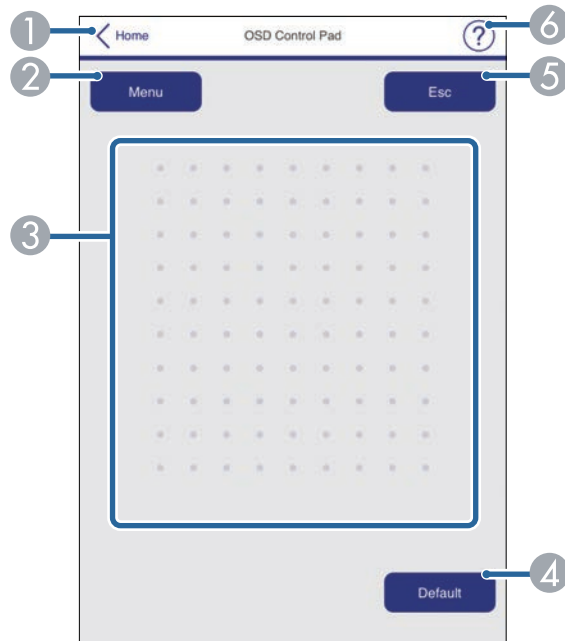

- ① Hiermee keert u terug naar het scherm Epson Web Control.
- ② Toont de instellingsmenu's van de projector.
- ③ Gebruik uw vinger of muis om te navigeren door de menu's.
- ④ Zet de instelling terug naar de standaardwaarde.

- ⑤ Keert terug naar het vorige menu.
- ⑥ Toont de hulponderwerpen.

## Testpatroon

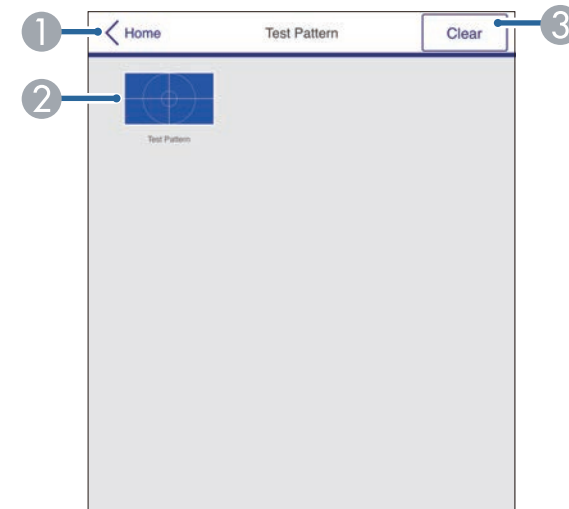

- ① Hiermee keert u terug naar het scherm Epson Web Control.
- ② Toont beschikbare testpatronen; selecteer om een testpatroon te projecteren.
- ③ Schakelt de testpatroonweergave uit.



## Geavanceerd



Als de standaardwaarde **Wachtwoord webctrl** is ingesteld, verschijnt een scherm die vraagt het wachtwoord te veranderen voordat u het scherm Geavanceerd kunt bekijken. Volg de instructies op het scherm om het wachtwoord te wijzigen.



U kunt de volgende instellingen niet wijzigen met Epson Web Control.

- Knop gebruiker
- Gebruikerslogo
- HDMI EQ-instelling
- Taal
- Lampuren terugzetten

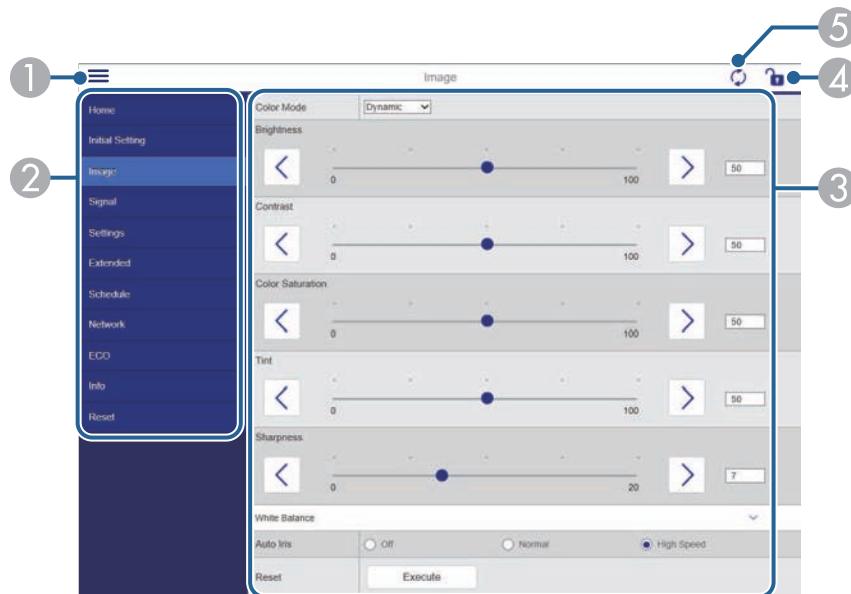

## » Verwante koppelingen

- "Functielijst" [pag.10](#)

- 1 Opent de menu's.
- 2 Toon de menunaam die u hebt geselecteerd.
- 3 Bepaalt de projectorinstellingen.
- 4 De projectorinstellingen vergrendelen/ontgrendelen.
- 5 Werkt de projectorinstellingen bij.

U kunt de digitale certificaten op de projector registreren om beveiliging te bieden voor uw presentatiebestanden.



U kunt de digitale certificaten ook registreren in het menu **Netwerk** van de projector. Zorg er dus voor dat u slechts één keer registreert anders wordt het certificaat mogelijk niet correct geïnstalleerd.

☛ **Netwerk > Netwerkconfiguratie > Draadloos LAN > EAP-instelling > Clientcertificaat**

☛ **Netwerk > Netwerkconfiguratie > Draadloos LAN > EAP-instelling > CA-certificaat**

☛ **Netwerk > Netwerkconfiguratie > Overige > Webservercertificaat**

- 1** Controleer of uw digitaal certificaatbestand compatibel is met de projectorregistratie.
- 2** Controleer of de projector is ingeschakeld.
- 3** Start uw webbrowser op een computer of apparaat dat verbonden is met het netwerk.
- 4** Ga naar het scherm Epson Web Control door het IP-adres van de projector in het adresvak van de browser in te voeren.  
U ziet het scherm Epson Web Control.
- 5** Selecteer **Geavanceerd**.



- Het kan zijn dat u zich moet aanmelden voordat u het scherm Geavanceerd ziet. Wanneer een aanmeldingsvenster verschijnt, voert u uw gebruikersnaam en wachtwoord in. (De gebruikersnaam is **EPSONWEB** en het standaard wachtwoord is **admin**.)
- U kunt het wachtwoord wijzigen in **Wachtwoord webctrl** in het menu **Netwerk** van de projector.  
☛ **Netwerk > Netwerkconfiguratie > Basis > Wachtwoord webctrl**

- 6** Kies onder **Netwerk** voor **Certificaat**.
- 7** Selecteer het certificaatbestand dat u wilt registreren.
- 8** Voer het wachtwoord in het vak **Wachtwoord** in en klik dan op **Instellen**.
- 9** Als u klaar bent met het registreren van het certificaat, klikt u op **Toepassen** om uw wijzigingen toe te passen en de registratie te voltooien.

#### » **Verwante koppelingen**

- "Functielijst" [pag.10](#)

U kunt de projector instellen om u een e-mailwaarschuwing te verzenden via het netwerk als er een probleem is met de projector.

Als u de instelling **Stand-by modus** op **Communicatie aan** zet, kunt u de e-mailwaarschuwingen ontvangen, zelfs als de projector in stand-bymodus is (wanneer de voeding uit is).

ECO > Stand-by modus > Stand-by modus

- 1** Druk op de knop [Menu], selecteer het menu **Netwerk** en druk op [Enter].
- 2** Selecteer **Netwerkconfiguratie** en druk op [Enter].
- 3** Selecteer het menu **Melding** en druk op [Enter].

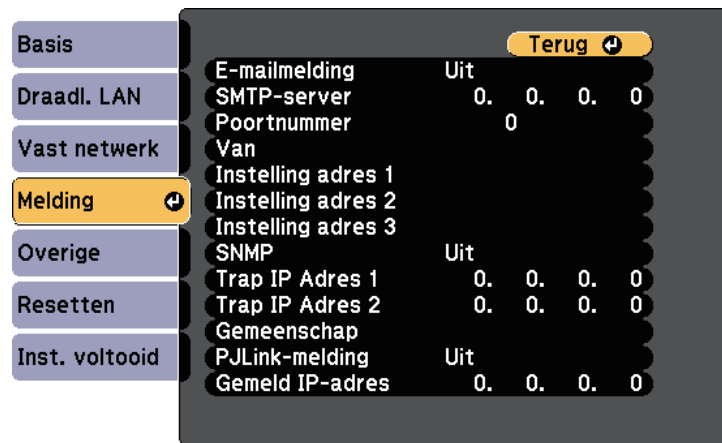

- 4** Zet de instelling **E-mailmelding** op **Aan**.
- 5** Voer het IP-adres in voor de optie **SMTP-server**.

 Gebruik geen "127.x.x.x" (waar x een cijfer is van 0 tot 255) voor de **SMTP-server**.

- 6** Selecteer een nummer voor **Poortnummer** van de SMTP-server, van 0 tot 65535 (standaard is 25).
- 7** Selecteer type **Authenticatie** van de SMTP-server.
- 8** Voer een **Gebruikersnaam** in voor de SMTP-server.
- 9** Voer een **Wachtwoord** in voor de SMTP-serverauthenticatie.
- 10** Typ het e-mailadres dat moet worden aangeduid als de afzender in **Van**.
- 11** Kies een adresveld, voer het e-mailadres in en selecteer de waarschuwingen die u wilt ontvangen. Herhaal dit voor maximaal drie adressen.

 Uw e-mailadres kan maximaal 64 alfanumerieke tekens lang zijn. Gebruik uw webbrowser om meer dan 32 tekens in te voeren.

- 12** Selecteer **Inst. voltooid** wanneer u klaar bent met het selecteren van de instellingen en volg de instructies op het scherm om uw instellingen op te slaan en de menu's af te sluiten.

 Als een kritiek probleem het uitschakelen van een projector veroorzaakt, ontvangt u mogelijk geen e-mailwaarschuwing.

» **Verwante koppelingen**

- "E-mailwaarschuwingsberichten netwerkprojector" [pag.116](#)
- "Instellingen configuratie van de projector - Menu ECO" [pag.151](#)
- "Functielijst" [pag.10](#)

---

## E-mailwaarschuwingsberichten netwerkprojector

Wanneer een probleem optreedt met een projector op het netwerk en u ervoor hebt gekozen om e-mailwaarschuwingen te ontvangen, krijgt u een e-mail met de volgende informatie:

- Het e-mailadres dat wordt ingesteld in **Van** als de afzender van de e-mail
- **Epson Projector** in de onderwerpregel
- Er is een probleem met de naam van de projector
- Het IP-adres van de betreffende projector
- Gedetailleerde informatie over het probleem

Netwerkbeheerders kunnen SNMP-software (Simple Network Management Protocol) installeren op netwerkcomputers zodat ze projectors kunnen bewaken. Als uw netwerk deze software gebruikt, kunt u de projector instellen voor SNMP-bewaking.

- 1** Druk op de knop [Menu], selecteer het menu **Netwerk** en druk op [Enter].
- 2** Selecteer **Netwerkconfiguratie** en druk op [Enter].
- 3** Selecteer het menu **Melding** en druk op [Enter].

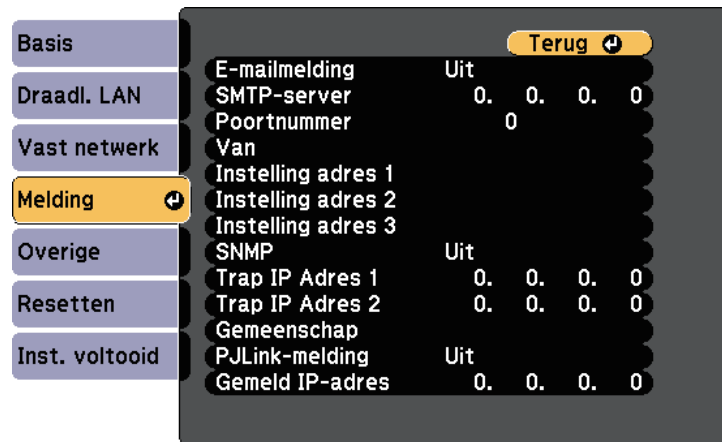

- 4** Zet de instelling **SNMP** op **Aan**.
- 5** Voer maximaal twee IP-adressen in om SNMP-meldingen te ontvangen, gebruik 0 tot 255 voor elk adresveld.



Gebruik deze adressen niet: 224.0.0.0 tot en met 255.255.255.255 (waar x een cijfer is van 0 tot 255). Deze projector ondersteunt SNMP agent versie 1 (SNMPv1).

- 6** Voer de SNMP-**Gemeenschap** in met maximaal 32 alfanumerieke tekens.
- 7** Selecteer **Inst. voltooid** wanneer u klaar bent met het selecteren van de instellingen en volg de instructies op het scherm om uw instellingen op te slaan en de menu's af te sluiten.

#### » **Verwante koppelingen**

- "Functielijst" [pag.10](#)

Met ESC/VP21 kunt u de projector vanaf een extern apparaat bedienen.

► **Verwante koppelingen**

- "Lijst met ESC/VP21-commando's" [pag.118](#)
- "Kabelindelingen" [pag.118](#)
- "Functielijst" [pag.10](#)

## Lijst met ESC/VP21-commando's

Als het commando power ON naar de projector wordt gestuurd, schakelt de projector in en gaat het over naar opwarmmodus. Als de projector is ingeschakeld, wordt een dubbele punt ":" (3Ah) teruggestuurd.

Als een commando wordt ingevoerd, voert de projector het commando uit en stuurt een ":" terug. Vervolgens accepteert hij het volgende commando.

Als het commando dat wordt verwerkt op een abnormale manier wordt afgebroken, wordt er een foutmelding doorgegeven en wordt ":" teruggestuurd.

De volgende commando's zijn beschikbaar.

Item		Commando
In-/uitschakelen	Aan	PWR ON
	Uit	PWR OFF

Item		Commando	
Signaalselectie	Computer1	Automatisch	SOURCE 1F
		RGB	SOURCE 11
	Computer2	Automatisch	SOURCE 2F
		RGB	SOURCE 21
	HDMI1		SOURCE 30
	HDMI2		SOURCE A0
	Video		SOURCE 41
	USB Display		SOURCE 51
	USB		SOURCE 52
	LAN		SOURCE 53
Screen Mirroring		SOURCE 56	
A/V dempen Aan/Uit	Aan		MUTE ON
	Uit		MUTE OFF

Voeg een harde-returncode (CR) (0Dh) in aan het einde van elk commando en verzend de code.

Neem contact op met Epson voor meer details.

## Kabelindelingen

**Seriële aansluiting**

- Soort connector: D-Sub 9-pins (bol)
- Naam projectoringang: RS-232C
- Kabeltype: crossover-kabel (nulmodem)

In de volgende afbeelding wordt de projectorzijde aan de linkerkant getoond en de computerzijde aan de rechterkant:

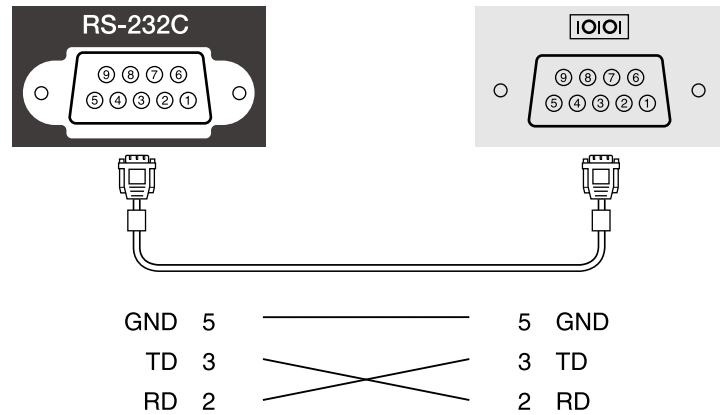

Signaalnaam	Functie
GND	Aarde signaaldraad
TD	Gegevens verzenden
RD	Gegevens ontvangen

### Communicatieprotocol

- Standaardinstelling voor baudrate: 9600 bps
- Gegevenslengte: 8 bits
- Pariteit: Geen
- Stopbit: 1 bit
- Stroomregeling: Geen

PJLink is opgericht door de JBMA (Japan Business Machine and Information System Industries Association) als een standaardprotocol voor het bedienen van met het netwerk compatibele projectors, en ingesteld in het kader van hun streven om bedieningsprotocollen voor projectors te standaardiseren.

De projector voldoet aan de PJLink Class2-standaard ingesteld door JBMA.

Het poortnummer dat wordt gebruikt voor de PJLink-zoekfunctie is 4352 (UDP).

U moet de netwerkinstellingen maken voordat u PJLink kunt gebruiken.

Het voldoet aan alle commando's, behalve aan de volgende door PJLink Class2 gedefinieerde commando's, en de overeenkomst werd bevestigd door de standaardcompatibiliteitstest van PJLink.

<http://pjlink.jbma.or.jp/english/>

- Niet-compatibele commando's

Functie		PJLink-commando
Instellingen voor dempen	Beeld dempen instellen	AVMT 11
	Audio dempen instellen	AVMT 21

- Ingangspoorten en overeenkomend ingangsbronnummer

Naam ingangspoort	Nummer ingangsbron
Computer1	11
Computer2	12
Video	21
HDMI	32
HDMI1	32
HDMI2	33
USB	41
LAN	52
USB Display	53
Screen Mirroring	57

- De naam van de fabrikant voor "informatieverzoeken"  
**EPSON**
- De modelnaam voor "informatieverzoeken over producten"
  - EPSON 992F
  - EPSON 982W
  - EPSON 972
  - EPSON 118
  - EPSON W49
  - EPSON X49

► **Verwante koppelingen**

- "Functielijst" [pag.10](#)
- "De projector op een netwerk gebruiken" [pag.88](#)



Als u het netwerkcontrole- en besturingssysteem Crestron Connected gebruikt, kunt u uw projector instellen voor gebruik op het systeem. Met Crestron Connected kunt u uw projector besturen en bewaken via een webbrowser.



- U kunt de functie Message Broadcasting in Epson Projector Management niet gebruiken wanneer u Crestron Connected gebruikt.
- Als u de instelling **Stand-by modus** op **Communicatie aan** zet, kunt u de projector controleren, zelfs als deze in stand-bymodus is (wanneer de voeding uit is).  
☛ **ECO > Stand-by modus > Stand-by modus**

Ga naar de Crestron-website voor meer informatie over Crestron Connected.

<https://www.crestron.com/products/line/crestron-connected>

Om apparaten in het systeem te bewaken, kunt u Crestron RoomView Express of Crestron Fusion van Crestron gebruiken. U kunt communiceren met de helpdesk en noodberichten verzenden. Zie onderstaande website voor meer informatie.

<http://www.crestron.com/getroomview>

In deze handleiding wordt beschreven hoe u met een browser handelingen vanaf uw computer kunt uitvoeren.

## » Verwante koppelingen

- "Ondersteuning voor Crestron Connected instellen" [pag.121](#)
- "Een netwerkcomputer projector bedienen via Crestron Connected" [pag.122](#)
- "Instellingen configuratie van de projector - Menu ECO" [pag.151](#)
- "Functielijst" [pag.10](#)

## Ondersteuning voor Crestron Connected instellen

Om uw projector in te stellen voor bewaking en beheer met een Crestron Connected-systeem, moet u ervoor zorgen dat uw computer en projector met het netwerk zijn verbonden. Als u een draadloze verbinding tot stand brengt, sluit u de projector in met de netwerkverbindingsmodus Geavanceerd.

- 1** Druk op de knop [Menu], selecteer het menu **Netwerk** en druk op [Enter].
- 2** Selecteer **Netwerkconfiguratie** en druk op [Enter].
- 3** Selecteer het menu **Overige** en druk op [Enter].

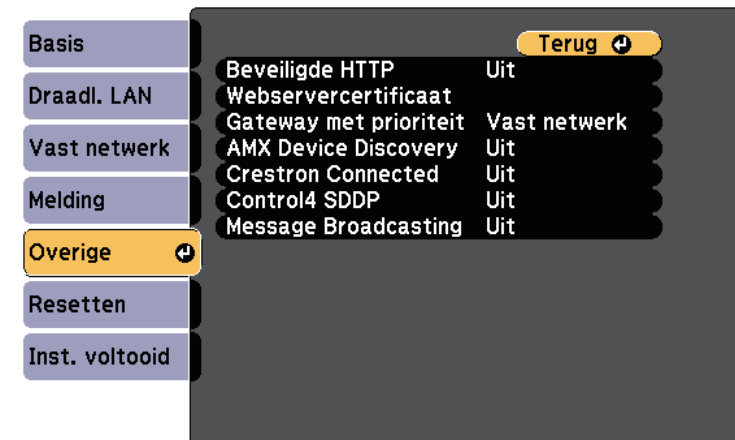

- 4** Stel **Crestron Connected** in op **Aan** zodat de projector kan worden gedetecteerd.
- 5** Selecteer **Inst. voltooid** wanneer u klaar bent met het selecteren van de instellingen en volg de instructies op het scherm om uw instellingen op te slaan en de menu's af te sluiten.
- 6** Schakel de projector uit en schakel deze opnieuw in om de instelling in te schakelen.

## Een netwerkcomputer projector bedienen via Crestron Connected

Zodra u uw projector hebt ingesteld om Crestron Connected te gebruiken, kunt u de projectie bedienen en bewaken met een compatibele webbrowser.

- 1 Start uw webbrowser op een computer die is aangesloten op het netwerk.
- 2 Voer het IP-adres van de projector in het adresvak van de browser in en druk op de **Enter**-toets op de computer.

U ziet het scherm Epson Web Control.

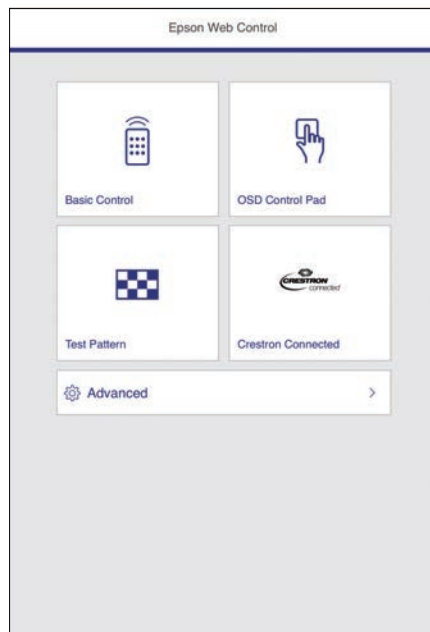

- 3 Selecteer **Crestron Connected**.

U ziet dit scherm:



- 4 Selecteer de invoerbron die u wilt beheren in het vak **Sources List**. U kunt scrollen door beschikbare bronnen met de pijlen omhoog en omlaag in het vak.
- 5 Om de projectie op afstand te bedienen, klikt u op de knoppen op het scherm die overeenkomen met de knoppen op de afstandsbediening van de projector. U kunt scrollen door de knoopties onderaan op het scherm.



Deze schermknoppen komen niet direct overeen met de knoppen op de afstandsbediening van de projector:

- **OK** doet dienst als de [Enter]-knop
- **Menu** toont het menu van de projector

- 6 Om informatie weer te geven over de projector, klikt u op het tabblad **Info**.

**7** Om de projector-, Crestron Control- en de wachtwoordinstellingen te wijzigen klikt u op het tabblad **Tools**, selecteert u de instellingen op het weergegeven scherm en klikt u op **Send**.

**8** Als u klaar bent met het selecteren van de instellingen, klikt u op **Exit** om het programma af te sluiten.

» **Verwante koppelingen**

- "Bewerkingsvenster Crestron Connected" [pag.123](#)
- "Venster Tools Crestron Connected" [pag.124](#)

## Bewerkingsvenster Crestron Connected

Via de instellingen in het bedieningsvenster kunt u de projector beheren en het Projectiebeeld aanpassen.



2	Schakelt over naar beeld van de geselecteerde invoerbron. Om invoerbronnen weer te geven die niet in <b>Sources List</b> zijn opgenomen, klikt u op (a) of (b) om omhoog of omlaag te scrollen. De huidige invoerbron van het videosignaal wordt in het blauw weergegeven. U kunt de naam van de bron indien gewenst wijzigen.	
3	Freeze	Druk op deze knop om het beeld te pauzeren of vrij te geven.
	Contrast	Stel hier het verschil in tussen licht en schaduw in het beeld.
	Brightness	Hiermee wordt de helderheid van het beeld ingesteld.
	Color	Stel hier de kleurverzadiging voor het beeld in.
	Sharpness	Hiermee wordt de beeldscherpte ingesteld.
4	Zoom	Vergroot of verkleint het beeld zonder de projectiegrootte te wijzigen. Klik op de pijlknoppen om de positie van een vergroot beeld te wijzigen.
	Pijlknoppen	Deze knop heeft dezelfde functie als de pijlknoppen op de afstandsbediening.
	OK	Deze knop heeft dezelfde functie als [Enter] op de afstandsbediening.
	Menu	Hiermee wordt het menu van de projector weergegeven en afgesloten.
	Auto	Optimaliseert <b>Tracking</b> , <b>Sync</b> , en <b>Positie</b> in het menu <b>Signaal</b> van de projector terwijl een analog RGB-sigitaal wordt geprojecteerd vanaf de Computer1- of Computer2-poort.
	Search	Hiermee schakelt u naar het volgende invoerapparaat dat een beeldsignaal doorgeeft.
	Esc	Deze knop heeft dezelfde functie als de [Esc]-knop op de afstandsbediening.

1	Power	Hiermee schakelt u de projector in of uit.
	Vol-/Vol+	Hiermee wordt het volume aangepast.
	A/V Mute	Hiermee schakelt u video en audio in en uit.

5	Tools	Wijzigt instellingen in de projector die op dat ogenblik verbonden is.
	Info	Hier ziet u informatie over de projector die op dat ogenblik verbonden is.
	Help	Opent het helpdeskvenster. Gebruikt om berichten te verzenden naar, en berichten te ontvangen van, de beheerder door middel van Crestron RoomView Express.

## Venster Tools Crestron Connected

Met de instellingen in het venster Tools kunt u verschillende functies van de projectorinstelling aanpassen.

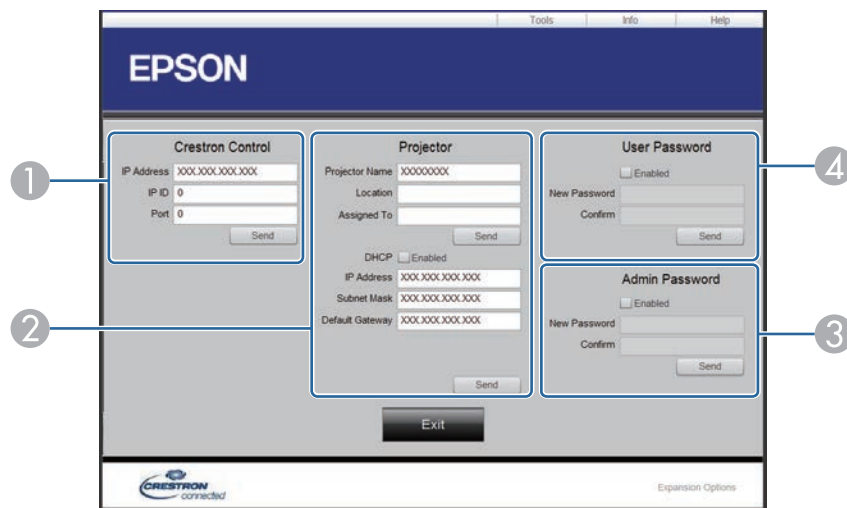

1 Maak instellingen voor centrale bedieningselementen van Crestron.

2	Projector Name	Geef een naam op om de projector die op dat ogenblik verbonden is, te differentiëren van de andere netwerkprojectors (maximum 16 alfanumerieke tekens)
	Location	Geef een naam op voor de installatielocatie voor de projector die op dat ogenblik verbonden is met het netwerk. (maximum 32 alfanumerieke tekens en symbolen)
	Assigned To	Voer een gebruikersnaam in voor de projector. (maximum 32 alfanumerieke tekens)
	DHCP	Selecteer om DHCP te gebruiken. U kunt geen IP-adres invoeren met DHCP ingeschakeld.
	IP Address	Voer het IP-adres in dat aan de projector die op dat ogenblik verbonden is, moet worden toegewezen.
	Subnet Mask	Voer het subnetmasker in dat aan de projector die op dat ogenblik verbonden is, moet worden toegewezen.
	Default Gateway	Voer het gateway-adres in dat aan de projector die op dat ogenblik verbonden is, moet worden toegewezen.
	Send	Klik om de aan de Projector gemaakte wijzigingen te bevestigen.
3	Enabled (Admin Password)	Selecteer dit om een wachtwoord te vereisen voor het openen van het venster Tools.
	New Password	Voer het nieuwe wachtwoord in als het wachtwoord wordt gewijzigd om het venster Tools te openen (tot 26 alfanumerieke tekens).
	Confirm	Voer hetzelfde wachtwoord in als dat u hebt ingevoerd onder <b>New Password</b> . Als de wachtwoorden niet dezelfde zijn, wordt een fout weergegeven.
	Send	Klik om de wijzigingen te bevestigen die zijn aangebracht aan <b>Admin Password</b> .

4	Enabled (User Password)	Selecteer dit om een wachtwoord te vereisen om het bedieningsvenster via de computer te openen.
	New Password	Voer het nieuwe wachtwoord in als het wachtwoord wordt gewijzigd om het bedieningsvenster te openen (tot 26 alfanumerieke tekens).
	Confirm	Voer hetzelfde wachtwoord in als dat u hebt ingevoerd onder <b>New Password</b> . Als de wachtwoorden niet dezelfde zijn, wordt een fout weergegeven.
	Send	Klik om de wijzigingen te bevestigen die zijn aangebracht aan <b>User Password</b> .

U kunt maximaal 30 gebeurtenissen zo plannen, dat ze automatisch plaatsvinden op uw projector, zoals het in- of uitschakelen van de projector of het schakelen van de invoerbron. De projector voert de geselecteerde gebeurtenissen uit op de opgegeven datum en tijd in het schema dat u hebt opgemaakt.

## Waarschuwing

Plaats geen brandbare voorwerpen voor de lens. Als u de projector in het schema instelt om automatisch in te schakelen, kan brand ontstaan als er een brandbaar voorwerp in de buurt van de lens staat.



- Als u een wachtwoord instelt voor **Beveiliging plannen**, moet u eerst uw wachtwoord voor **Beveiliging plannen** uitschakelen.

- 1** Stel de datum en tijd in onder het menu **Datum & tijd**.  
 **Uitgebreid > Bewerking > Datum & tijd**
- 2** Druk op de knop [Menu], selecteer het menu **Uitgebreid** en druk op [Enter].
- 3** Selecteer **Instellingen rooster** en druk op [Enter].
- 4** Selecteer **Schema** en druk op [Enter].

- 5** Selecteer **Nieuw toevoegen** en druk op [Enter].

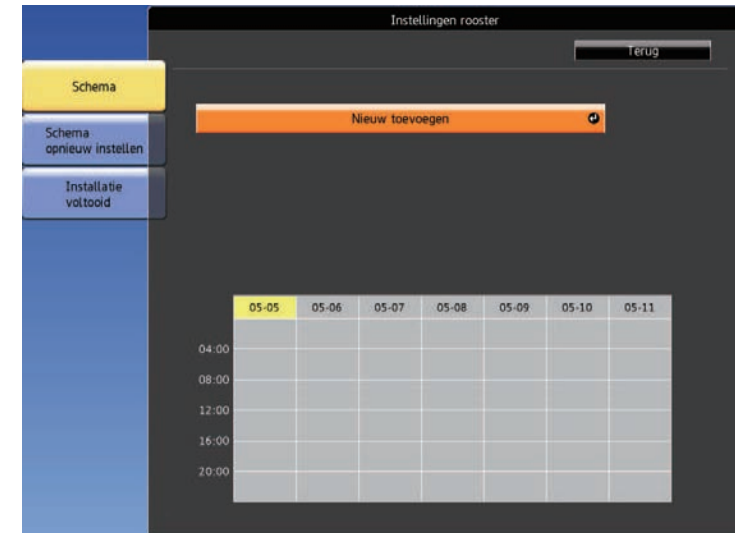

- 6** Selecteer de gebeurtenisdetails die u wilt uitvoeren.



- 7** Selecteer de datum en tijd waarop u wilt dat de gebeurtenis zich voordoet.



- 8** Selecteer **Opslaan** en druk op [Enter].

De geplande gebeurtenissen worden weergegeven op het scherm met pictogrammen die de gebeurtenisstatus aangeven.

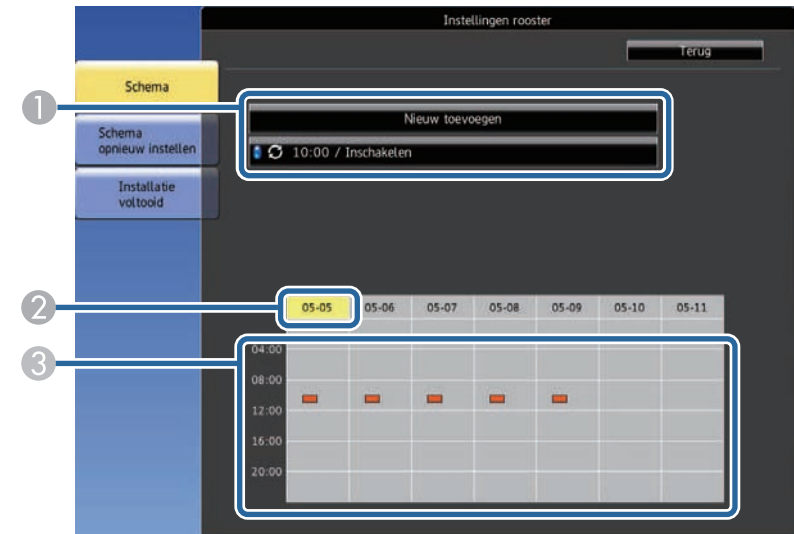

- ① : geldig schema
- : normaal schema
- : ongeldig schema
- ② De momenteel geselecteerde datum (gemarkeerd in het geel)
- ③ : eenmalig schema
- : normaal schema
- : stand-byschema (schakelt de communicatie in of uit tijdens stand-by)
- : ongeldig schema

- 9** Om een geplande gebeurtenis te bewerken, selecteert u het schema en drukt u op [Esc].

- 10** Selecteer een optie in het weergegeven menu.
- Met **Aan** of **Uit** kunt u de geselecteerde gebeurtenis in- of uitschakelen.
  - Met **Bewerken** kunt u de gebeurtenisdetails of de datum en tijd wijzigen.
  - Met **Wissen** kunt u de geplande gebeurtenis verwijderen uit een lijst.

- 11** Selecteer **Inst. voltooid** en daarna **Ja**.

Om alle geplande gebeurtenissen te verwijderen, selecteert u **Schema opnieuw instellen**.

» **Verwante koppelingen**

- "Functielijst" [pag.10](#)
- "De datum en tijd instellen" [pag.43](#)
- "Een wachtwoord instellen" [pag.83](#)



# De menu-instellingen aanpassen

Volg de instructies in deze secties om toegang te krijgen tot het projectormenusysteem en de projectorinstellingen te wijzigen.

## » **Verwante koppelingen**

- "De projectormenu's gebruiken" [pag.130](#)
- "Het weergegeven toetsenbord gebruiken" [pag.131](#)
- "Instellingen Beeldkwaliteit - Menu Beeld" [pag.132](#)
- "Instellingen ingangssignaal - Menu Signaal" [pag.134](#)
- "Instellingen projectorfuncties - Menu Instellingen" [pag.135](#)
- "Instellingen van configuratie van de projector - Menu Uitgebreid" [pag.137](#)
- "Instellingen projectornetwerk - Menu Netwerk" [pag.140](#)
- "Instellingen configuratie van de projector - Menu ECO" [pag.151](#)
- "Weergave Projectorinformatie - Menu Informatie" [pag.153](#)
- "Opties projector resetten- Menu Resetten" [pag.156](#)
- "Menu-instellingen kopiëren tussen projectors (Batchinstelling)" [pag.157](#)

U kunt de menu's van de projector gebruiken voor het aanpassen van de instellingen die bepalen hoe uw projector werkt. De projector toont de menu's op het scherm.

- 1** Druk op de knop [Menu] op het bedieningspaneel of de afstandsbediening.

U ziet het menuscherm met de instellingen voor het menu **Beeld**.



- 2** Druk op de pijlen omhoog of omlaag om door de menu's aan de linkerzijde te lopen. De instellingen voor elk menu worden rechts weergegeven.



De beschikbare instellingen zijn afhankelijk van de huidige ingangsbron.

- 3** Om de instellingen in het weergegeven menu te wijzigen, drukt u op [Enter].
- 4** Druk op de pijl omhoog of omlaag om door de instellingen te lopen.
- 5** Wijzig de instellingen met de knoppen die onderaan op de menuschermen zijn weergegeven.

- 6** Om alle instellingen opnieuw in te stellen naar hun standaardwaarden, selecteert u **Resetten**.

- 7** Wanneer u klaar bent met het wijzigen van de instellingen op een menu, drukt u op [Esc].

- 8** Druk op [Menu] of [Esc] om de menu's af te sluiten.

U kunt het weergegeven toetsenbord gebruiken om cijfers en tekens in te voeren.

- 1 Gebruik de pijlknoppen op het bedieningspaneel of de afstandsbediening om het cijfer of de letter die u wilt invoeren, te markeren en druk op de knop [Enter].

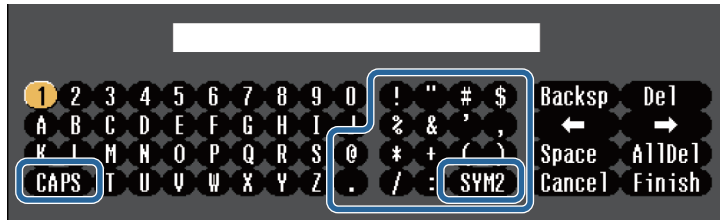

Telkens wanneer u de **CAPS**-toets selecteert, veranderen de letters tussen hoofdletters en kleine letters. Telkens wanneer u de **SYM1/2**-toets selecteert, veranderen de symbolen die zijn ingesloten in het kader.

- 2 Na het invoeren van de tekst, selecteert u **Finish** op het toetsenbord om uw gegevens te bevestigen. Selecteer **Cancel** om het invoeren van tekst te annuleren.



U kunt projectorinstellingen selecteren en de projectie bedienen via een netwerk met een webbrowser vanaf uw computer. Sommige symbolen kunnen niet worden ingevoerd via het weergegeven toetsenbord. Gebruik uw webbrowser om de tekst in te voeren.

## » Verwante koppelingen

- "Beschikbare tekst Het weergegeven toetsenbord gebruiken" [pag.131](#)
- "Een netwerkcomputer bedienen via een webbrowser" [pag.110](#)

## Beschikbare tekst Het weergegeven toetsenbord gebruiken

U kunt de volgende tekst invoeren wanneer u het weergegeven toetsenbord gebruikt.

Teksttype	Details
Cijfers	0123456789
Alfabet	ABCDEFGHIJKLMNOPQRSTUVWXYZ abcdefghijklmnopqrstuvwxyz
Symbolen	!"#\$%&'()*+,-./:;<=>?@[\ ] ^_`{ }~

Met de instellingen in het menu **Beeld** kunt u de kwaliteit van uw beeld aanpassen voor de ingangsbron die u momenteel gebruikt. De beschikbare instellingen zijn afhankelijk van de momenteel geselecteerde ingangsbron.



Om instellingen voor een ingangsbron te wijzigen, moet u controleren of de bron is aangesloten en die bron selecteren.

Instelling	Opties	Beschrijving
Kleurmodus	Raadpleeg de lijst met beschikbare kleurmodi	Regelt de levendigheid van de beeldkleuren voor verschillende beeldtypes en omgevingen.
Helderheid	Verschillende niveaus beschikbaar	Maakt het algemene beeld helderder of donkerder.
Contrast	Verschillende niveaus beschikbaar	Stelt het verschil in tussen lichte en donkere gebieden van het beeld.
Kleurverzadiging	Verschillende niveaus beschikbaar	Past de intensiteit van de beeldkleuren aan.
Tint	Verschillende niveaus beschikbaar	Past de balans van groene tot magenta kleurtinten in het beeld aan.
Scherpte	Verschillende niveaus beschikbaar	Regelt de scherpheid of zachtheid van beelddetails.

Instelling	Opties	Beschrijving
Witbalans		Hiermee wijzigt u de algemene tint van het beeld.
	Kleurtemperatuur	<b>Kleurtemperatuur:</b> stelt de kleurtemperatuur in volgens de kleurmodus die u hebt geselecteerd. Hogere waarden geven het beeld een blauwe tint en lagere waarden een rode.
	Op maat	<b>Op maat:</b> past de individuele componenten R (rood), G (groen) en B (blauw) van de verschuiving en de versterking aan.
Beeldverbetering		Hiermee wijzigt u de waargenomen resolutie van het beeld:
	Ruisvermindering	<b>Ruisvermindering:</b> vermindert de flikkering in analoge beelden.
	Deinterlacing (Voor geïnterlineerde signaalingang [480i/576i/1080i])	<b>Deinterlacing:</b> stelt in of geïnterlineerde-naar-progressieve signalen al dan niet worden geconverteerd voor bepaalde videobeeldtypes. <ul style="list-style-type: none"> <li>• <b>Uit:</b> voor snel bewegende videobeelden.</li> <li>• <b>Video:</b> voor de meeste videobeelden.</li> <li>• <b>Film/Auto:</b> voor films, computerbeelden en animatie.</li> </ul>
Autom. iris	Uit Normaal Hoge snelheid	Past de geprojecteerde helderheid aan op basis van de beeldhelderheid. Beschikbaar wanneer de kleurmodus is ingesteld op <b>Dynamisch</b> of <b>Cinema</b> .
Resetten	—	Herstelt alle correctiewaarden die u voor de geselecteerde kleurmodus hebt ingesteld in het menu <b>Beeld</b> naar hun standaardwaarden.





- De instelling **Helderheid** heeft geen invloed op de lamphelderheid. Om de lamphelderheidsmodus te wijzigen, kunt u de instelling **Stroomverbruik** in het menu **ECO** van de projector gebruiken.

## » **Verwante koppelingen**

- "Beschikbare kleurmodi" [pag.61](#)

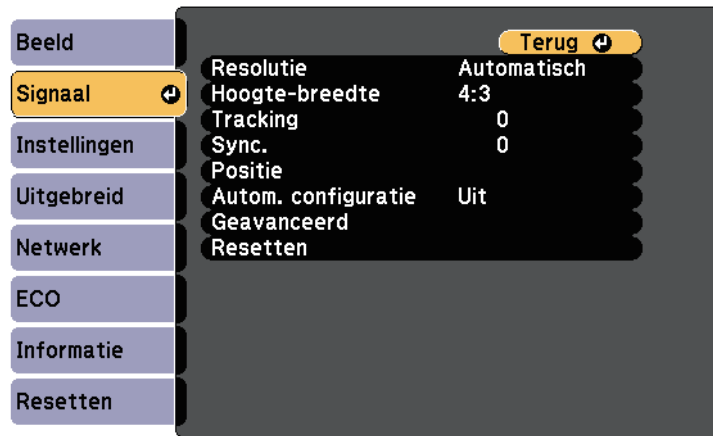
Normaal gesproken detecteert en optimaliseert de projector de instellingen van het ingangssignaal automatisch. Als u de instellingen wilt aanpassen, kunt u het menu **Signaal** gebruiken. De beschikbare instellingen zijn afhankelijk van de momenteel geselecteerde ingangsbron.



 U kunt de standaardwaarden van de instellingen **Tracking**, **Sync.** en **Positie** herstellen door op de knop [Auto] op de afstandsbediening te drukken.

Om instellingen voor een ingangsbron te wijzigen, moet u controleren of de bron is aangesloten en die bron selecteren.

Instelling	Opties	Beschrijving
Resolutie	Automatisch Breed Normaal	Stelt de resolutie van het ingangssignaal in als het niet automatisch wordt gedetecteerd met de optie <b>Automatisch</b> .
Hoogte-breedte	Raadpleeg de lijst van beschikbare hoogte-breedte-verhoudingen.	Stelt de hoogte-breedteverhouding in voor de geselecteerde ingangsbron.
Tracking	Verschillende niveaus beschikbaar	Past het signaal aan om verticale strepen in computerbeelden te elimineren.

Instelling	Opties	Beschrijving
Sync.	Verschillende niveaus beschikbaar	Past het signaal aan om wazige of flikkerende computerbeelden te elimineren.
Positie	—	Past de beeldlocatie op het scherm aan.
Autom. configuratie	Aan Uit	Optimaliseert de kwaliteit van het computerbeeld automatisch (indien <b>Aan</b> ).
Overscannen	Automatisch Uit 4% 8%	Wijzigt de geprojecteerde hoogte-breedteverhouding om de randen zichtbaar te maken met een selecteerbaar percentage of automatisch.
Geavanceerd	Videobereik	<b>Videobereik:</b> stelt het videobereik in om het aan te passen aan de instelling van het apparaat dat op de HDMI-poort is aangesloten.
	Videosignaal	<b>Videosignaal:</b> geeft het signaaltype op van ingangsbronnen die zijn aangesloten op Video-poorten. Als er interferentie verschijnt of als er geen beeld verschijnt wanneer dit is ingesteld op <b>Automatisch</b> , selecteert u het geschikte signaal volgens het aangesloten apparaat.
Resetten	—	Stelt alle aanpassingswaarden in het menu <b>Signaal</b> opnieuw in naar de standaardinstellingen.

» **Verwante koppelingen**

- "Beschikbare hoogte-breedteverhoudingen van het beeld" [pag.58](#)

Via de opties in het menu **Instellingen** kunt u verschillende projectorfuncties aanpassen.

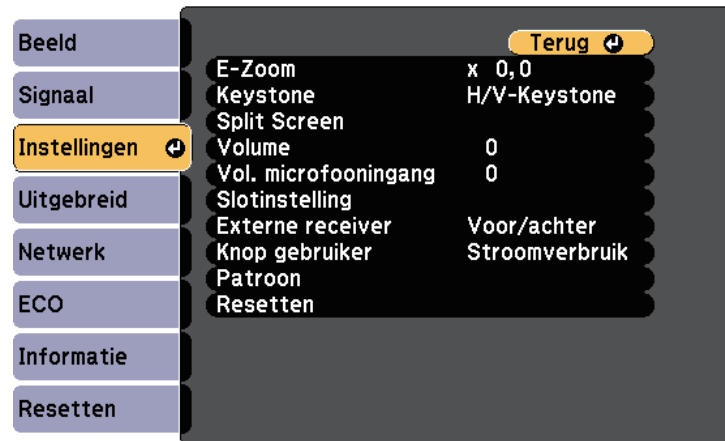

Instelling	Opties	Beschrijving
Split Screen	Schermgrootte Bron Omwisselen Schermen Audiobron Uitlijnen QR-code weergeven Split Screen afsl.	Splitst het weergavegebied horizontaal en toont twee beelden naast elkaar (druk op [Esc] om gesplitste schermweergave te annuleren).
Volume	Verschillende niveaus beschikbaar	Regelt het volume van het luidsprekersysteem van de projector. U kunt ook het volume van de externe luidsprekers regelen. De instelwaarden worden voor elke bron opgeslagen.
Vol. microfooningang	Verschillende niveaus beschikbaar	Past het ingangsniveau van een microfoon aan. Wanneer <b>Vol. microfooningang</b> wordt verhoogd, wordt het volume van het andere aangesloten apparaat verlaagd. Wanneer het wordt verlaagd, wordt het volume van het andere aangesloten apparaat verhoogd. (Alleen beschikbaar voor modellen die een Mic-poort hebben.)
Slotinstelling	Toetsvergrendeling	Bedient de vergrendeling van de projectorknop om de projector te vergrendelen. <b>Voll. vergrend.:</b> vergrendelt alle knoppen. <b>Ged. vergrend.:</b> om alle knoppen behalve de voedingsknop te vergrendelen. <b>Uit:</b> geen knoppen vergrendeld.

Instelling	Opties	Beschrijving
E-Zoom	Verschillende niveaus beschikbaar	Hiermee past u de grootte van het geprojecteerde beeld aan.
Keystone		Hiermee past u de beeldvorm aan naar rechthoekig (horizontaal en verticaal).
	H/V-Keystone	<b>H/V-Keystone:</b> selecteer deze optie om de horizontale en verticale zijden handmatig te corrigeren. <b>Autom. V-Keystone:</b> schakelt automatisch correctie in of uit. (Alleen beschikbaar voor modellen die de functie <b>Autom. V-Keystone</b> ondersteunen.) <b>H-Keystone-regelaar:</b> schakelt <b>H-Keystone-regelaar</b> in of uit. (Alleen beschikbaar voor modellen die de horizontale keystone-schuifregelaar hebben.)
	Quick Corner	<b>Quick Corner:</b> selecteer deze optie om de beeldvorm en uitlijning te corrigeren via een weergave op het scherm.

Instelling	Opties	Beschrijving
Externe receiver	Voor/achter	Beperkt de ontvangst van signalen van de afstandsbediening door de geselecteerde ontvanger; <b>Uit</b> schakelt alle ontvangers uit. Afhankelijk van het aantal externe receivers waarmee de projector is uitgerust, kunnen opties verschillen.
	Voorkant Achterkant Uit	
Knop gebruiker	Stroomverbruik	Wijst een menu-optie toe aan de knop [User] op de afstandsbediening voor toegang met één druk. <b>Vol. microfooningang</b> is alleen beschikbaar voor modellen die de Mic-poort hebben. <b>QR-code weergeven</b> is alleen beschikbaar voor modellen die netwerkprojectie ondersteunen.
	Informatie Deinterlacing Testpatroon Resolutie Vol. microfooningang Patroonweergave QR-code weergeven	
Patroon		Selecteert verschillende patroonweergave-opties.  <div style="border: 1px solid black; padding: 5px; margin: 10px 0;"> <p><b>Let op</b> Als een patroon voor een lange tijd werd weergegeven kan een restbeeld zichtbaar zijn in de geprojecteerde beelden.</p> </div>
	Patroonweergave	<b>Patroonweergave:</b> hiermee kunt u het geselecteerde patroontype weergeven op het scherm om u te helpen bij de presentatie.
	Patroontype	<b>Patroontype:</b> u hebt de keuze uit patronen 1 tot 4 of het <b>Gebruikerspatroon</b> . Patronen 1 tot 4 tonen vooraf geregistreerde patronen in de projector, zoals lijnen met liniëring of rasterpatronen.

Instelling	Opties	Beschrijving
	Gebruikerspatroon	<b>Gebruikerspatroon:</b> neemt een geprojecteerd scherm op en bewaart het als een patroon voor weergave.
	Testpatroon	<b>Testpatroon:</b> toont een testpatroon om te helpen bij het scherpstellen en inzoomen van het beeld en het corrigeren van de beeldvorm (druk op de [Esc]-knop om de patroonweergave te annuleren).
Resetten	—	Stelt alle aanpassingswaarden in het menu <b>Instellingen</b> opnieuw in naar de standaardwaarden, behalve voor het volgende: <ul style="list-style-type: none"> <li>• E-Zoom</li> <li>• Knop gebruiker</li> </ul>

## » Verwante koppelingen

- "Functielijst" [pag.10](#)



Met de instellingen in het menu **Uitgebreid** kunt u verschillende functies van de projectorinstelling aanpassen.



Instelling	Opties	Beschrijving
Startscherm		Selecteert de weergaveopties van het startscherm van de projector:
	Startscherm auto weerg	<b>Startscherm auto weerg:</b> selecteer of het startscherm automatisch moet worden weergegeven wanneer er geen ingangssignaal is bij het inschakelen van de projector.
	Aangepaste functie 1 Aangepaste functie 2	<b>Aangepaste functie 1/Aangepaste functie 2:</b> selecteer deze optie om functies in te stellen en het display in te stellen als aangepast Startscherm.
Weergeven		Selecteert verschillende weergave-opties:

Instelling	Opties	Beschrijving
	Bericht	<b>Bericht:</b> stel dit in op <b>Aan</b> om berichten weer te geven, zoals de naam van de ingangsbron, de naam van de kleurmodus, de hoogte-breedteverhouding, geen signaalbericht of een waarschuwing voor een hoge temperatuur op uw geprojecteerd beeld. Stel dit in op <b>Uit</b> als u geen berichten wilt weergeven.
	Achtergrond weerg.	<b>Achtergrond weerg.:</b> hiermee stelt u de schermkleur of het logo in dat moet worden weergegeven wanneer er geen signaal is ontvangen.
	Opstartscherm	<b>Opstartscherm:</b> stel dit in op <b>Aan</b> om een logo weer te geven wanneer de projector start.
	A/V dempen	<b>A/V dempen:</b> hiermee stelt u de schermkleur of het logo in dat moet worden weergegeven wanneer er A/V dempen is ingeschakeld.
Gebruikerslogo	—	Maakt een scherm dat de projector weergeeft om zichzelf te identificeren en de beveiliging te verbeteren.
Projectie	Voorkant Voor/bovenkant Achterkant Achter/boven	Selecteert de manier waarop de projector naar het scherm is gericht zodat het beeld de juiste stand heeft.
Bewerking		Selecteert verschillende bedieningsopties:
	Dir. Inschakelen	<b>Dir. Inschakelen:</b> hiermee kunt u de projector inschakelen zonder op de voedingsknop te drukken.
	Hoogtemodus	<b>Hoogtemodus:</b> regelt de bedrijfstemperatuur van de projector op een hoogte boven 1500 m.

Instelling	Opties	Beschrijving
	Autom. bron zoeken	<b>Autom. bron zoeken:</b> stel dit in op <b>Aan</b> om automatisch hetingangssignaal te detecteren en beelden te projecteren wanneer er geeningangssignaal is.
	Autom. inschakeling	<b>Autom. inschakeling:</b> selecteer de beeldbron waarvan u de projectie automatisch wilt starten. Wanneer de projector hetingangssignaal van de geselecteerde beeldbron detecteert, projecteert deze automatisch in stand-bymodus. De volgende beeldbronnen zijn beschikbaar voor deze functie: <ul style="list-style-type: none"> <li>• HDMI1</li> <li>• HDMI</li> <li>• Computer1</li> <li>• Computer</li> <li>• USB Display</li> </ul>
	HDMI EQ-instelling	<b>HDMI EQ-instelling:</b> past het niveau van het HDMI-ingangssignaal aan afhankelijk van de apparaten die zijn aangesloten op de HDMI-poort. Als er veel ruis in het beeld is of als er een probleem is, zoals wanneer geen dergelijk beeld wordt geprojecteerd, wijzigt u de instelling. Als er geen beelden worden weergegeven met een apparaat in miniatuurformaat voor mediastreaming, selecteert u <b>1</b> .

Instelling	Opties	Beschrijving
	Geavanceerd	<b>Opslagbest.logboek:</b> stelt de locatie in waar de fout- en bewerkingslogboekbestanden worden opgeslagen. ** Alleen beschikbaar voor modellen die een USB-A-poort hebben. <b>Batchconf. bereik:</b> selecteer <b>Alles</b> om alle instellingen van het projectormenu te kopiëren met de batchconfiguratiefunctie. Selecteer <b>Beperkt</b> als u de volgende instellingen niet wilt kopiëren: <ul style="list-style-type: none"> <li>• Instellingen <b>Wachtwoordbeveiliging</b></li> <li>• Instellingen in het menu <b>Netwerk</b></li> </ul>
	Datum & tijd	<b>Datum &amp; tijd:</b> past de instellingen voor de systeemtijd en -datum aan. (Alleen beschikbaar voor modellen die de functie <b>Schema</b> ondersteunen.) <ul style="list-style-type: none"> <li>• <b>Zomertijd instellen:</b> instellen op <b>Aan</b> om de zomertijd te activeren.</li> <li>• <b>Internettijd:</b> instellen op <b>Aan</b> om de tijd automatisch bij te werken via een internettijdserver.</li> </ul>
A/V-instellingen		Selecteert verschillende instellingen voor audio- en video-uitvoer:
	A/V-uitvoer	<b>A/V-uitvoer:</b> instellen op <b>Altijd</b> om geluid en beelden uit te voeren naar externe apparaten wanneer de projector in stand-by modus staat.

Instelling	Opties	Beschrijving
	Audio-instellingen	<p><b>Audio-uitvoer:</b> selecteert de audio-ingangspoort wanneer u beelden projecteert via alles behalve HDMI-poorten. (Alleen beschikbaar voor modellen die meerdere audio-ingangspoorten hebben.)</p> <p><b>HDMI-audio-uitvoer/HDMI1-audio-uitvoer/HDMI2-audio-uitvoer:</b> selecteert de audio-invoerpoort bij het projecteren van beelden vanaf HDMI-poorten. (Afhankelijk van het aantal HDMI -poorten op de projector, kunnen opties verschillen.)</p>
Projector-id	Uit 1 tot en met 9	Wijst een ID toe aan de projector wanneer u meerdere projectors gebruikt.
Instellingen rooster	Naar menu Instellingen rooster	Plant projectorgebeurtenissen zo, dat ze automatisch plaatsvinden op de geselecteerde datums en tijdstippen. (Alleen beschikbaar voor modellen die de functie <b>Schema</b> ondersteunen.)
Taal	Er zijn verschillende talen beschikbaar	Selecteer de taal voor het menu van de projector en de berichtweergaven.

Instelling	Opties	Beschrijving
Resetten	—	<p>Stelt alle aanpassingswaarden in het menu <b>Uitgebreid</b> opnieuw in naar de standaardwaarden, behalve voor het volgende:</p> <ul style="list-style-type: none"> <li>• <b>Gebruikerslogo</b></li> <li>• <b>Projectie</b></li> <li>• <b>Hoogtemodus</b></li> <li>• <b>Autom. bron zoeken</b></li> <li>• <b>HDMI EQ-instelling</b></li> <li>• <b>Datum &amp; tijd</b></li> <li>• <b>A/V-uitvoer</b></li> <li>• <b>Projector-id</b></li> <li>• <b>Instellingen rooster</b></li> <li>• <b>Taal</b></li> </ul>



Wanneer u **Gebr. logo beveil.** instelt op **Aan** in het scherm **Wachtwoordbeveiliging**, kunt u de instellingen die betrekking hebben op de weergave van het gebruikerslogo (**Achtergrond weerg.**, **Opstartscherm**, **A/V dempen** onder **Weergeven**) niet wijzigen. Stel **Gebr. logo beveil.** eerst in op **Uit**.

## » Verwante koppelingen

- "Functielijst" [pag.10](#)
- "Soorten wachtwoordbeveiliging selecteren" [pag.84](#)

Via de instellingen in het menu **Netwerk** kunt u netwerk informatie weergeven en de projector instellen voor het bedienen via een netwerk.

Dit menu is alleen beschikbaar voor modellen die netwerkprojectie ondersteunen.

Wanneer u **Netwerkbeveil.** instelt op **Aan** in het scherm **Wachtwoordbeveiliging**, kunt u de netwerkinstellingen niet wijzigen. Stel **Netwerkbeveil.** eerst in op **Uit**.

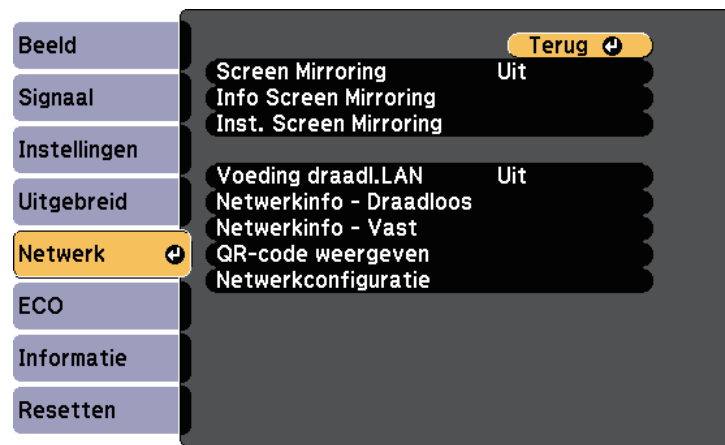

Instelling	Opties	Beschrijving
Voeding draadl. LAN	Aan Uit	Configureert de instellingen van uw draadloos LAN. Selecteer <b>Aan</b> om beelden te projecteren via een draadloos LAN. Als u niet via draadloos LAN wilt verbinden, schakelt u dit uit om ongeoorloofde toegang door anderen te voorkomen.
Netwerkinfo - Draadloos	Aansluitmodus Draadl. LAN-syst. Antennenniveau Projectornaam SSID DHCP IP-adres Subnetmasker Gateway-adres MAC-adres Regiocode IPv6	Toont de status en details van een draadloos netwerk. (Alleen beschikbaar voor modellen die projectie via draadloze LAN ondersteunen.) Beschikbaar wanneer u <b>Voeding draadl. LAN</b> hebt ingesteld op <b>Aan</b> . De volgende instellingen worden weergegeven als u de optie <b>IPv6</b> selecteert. <ul style="list-style-type: none"> <li>• IPv6-adres (handmatig)                             <ul style="list-style-type: none"> <li>• IPv6-adres</li> <li>• Lengte prefix</li> <li>• Gateway-adres</li> </ul> </li> <li>• IPv6-adres (autom.)                             <ul style="list-style-type: none"> <li>• Tijdelijk adres</li> <li>• Koppel. lokaal adres</li> <li>• Staatloos adres</li> <li>• Stateful adres</li> </ul> </li> </ul>

Instelling	Opties	Beschrijving
Screen Mirroring *	Aan Uit	Configureert uw Screen Mirroring-instellingen. Selecteer <b>Aan</b> om te projecteren met de Screen Mirroring-functies.
Info Screen Mirroring *	Weergavenaam MAC-adres Regiocode Kanaal Aangesl. apparaten	Toont de status en details van Screen Mirroring. Beschikbaar wanneer u <b>Screen Mirroring</b> hebt ingesteld op <b>Aan</b> .
Inst. Screen Mirroring *	Opent het menu Inst. Screen Mirroring	Configureert uw Screen Mirroring-instellingen.

Instelling	Opties	Beschrijving
Netwerkinfo - Vast	Projectornaam DHCP IP-adres Subnetmasker Gateway-adres MAC-adres IPv6-adres (handmatig) IPv6-adres (autom.)	Toont de status en details van een vast netwerk. (Alleen beschikbaar voor modellen die projectie via vast netwerk ondersteunen.)  De volgende instellingen worden weergegeven als u de optie <b>IPv6-adres (handmatig)</b> of <b>IPv6-adres (autom.)</b> selecteert. <ul style="list-style-type: none"> <li>• IPv6-adres (handmatig)                             <ul style="list-style-type: none"> <li>• IPv6-adres</li> <li>• Lengte prefix</li> <li>• Gateway-adres</li> </ul> </li> <li>• IPv6-adres (autom.)                             <ul style="list-style-type: none"> <li>• Tijdelijk adres</li> <li>• Koppel. lokaal adres</li> <li>• Staatloos adres</li> <li>• Stateful adres</li> </ul> </li> </ul>
QR-code weergeven	—	Toont een QR-code voor het verbinden met iOS- of Android-apparaten via de Epson iProjection-app.
Netwerkconfiguratie	Naar extra netwerkmenu's	Configureert uw netwerkinstellingen.

- "Menu Netwerk - Menu Melding" [pag.147](#)
- "Menu Netwerk - Menu Overige" [pag.149](#)
- "Menu Netwerk - Menu Resetten" [pag.150](#)
- "Functielijst" [pag.10](#)
- "Soorten wachtwoordbeveiliging selecteren" [pag.84](#)

## Menu Netwerk - Instellingen Screen Mirroring

Via de instellingen in het menu **Inst. Screen Mirroring** kunt u de instellingen voor Screen Mirroring kiezen.

☛ **Netwerk > Inst. Screen Mirroring**

Dit menu is alleen beschikbaar voor modellen die Screen Mirroring ondersteunen.

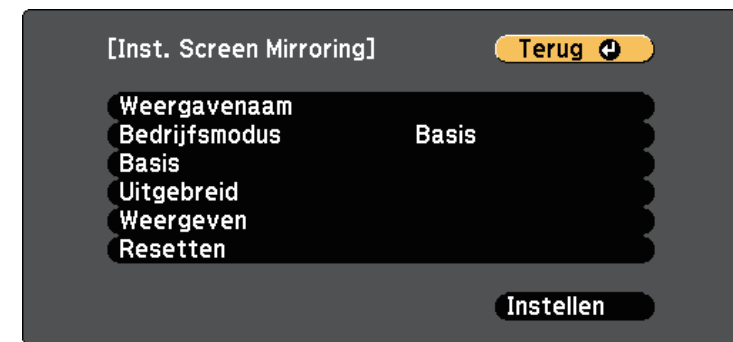

Instelling	Opties	Beschrijving
Weergavenaam	Maximaal 32 alfanumerieke tekens	Voer een naam in voor het identificeren van de projector wanneer u de projector zoekt met de Screen Mirroring-functie.
Bedrijfsmodus	Basis Uitgebreid	Selecteer <b>Uitgebreid</b> om te verbinden met geavanceerde opties.

\* Alleen beschikbaar voor modellen die Screen Mirroring ondersteunen.



Zodra u uw projector hebt verbonden met uw netwerk, kunt u de projectorinstellingen selecteren en de projectie bedienen via een compatibele webbrowser. Hiermee krijgt u externe toegang tot de projector.

### » Verwante koppelingen

- "Menu Netwerk - Instellingen Screen Mirroring" [pag.141](#)
- "Menu Netwerk - Menu Basis" [pag.142](#)
- "Menu Netwerk - Menu Draadloos LAN" [pag.144](#)
- "Menu Netwerk - Menu Vast netwerk" [pag.146](#)

Instelling	Opties	Beschrijving
Basis	Draadl. LAN-syst.	Stelt de communicatiemethode tussen de projector en het mobiele apparaat in. U kunt de volgende methoden selecteren: <ul style="list-style-type: none"> <li>• 802.11a/g/n/ac (Wi-Fi 5)</li> <li>• 802.11a/g/n (Wi-Fi 4)</li> <li>• 802.11g/n (Wi-Fi 4)</li> </ul> De beschikbare methoden verschillen afhankelijk van het land en de regio.
	Prestaties aanpassen	Past de snelheid/kwaliteit van Screen Mirroring aan. Selecteer een laag cijfer als u de beeldkwaliteit wilt verbeteren. Selecteer een hoog cijfer als u de verwerkingsnelheid wilt verhogen.
	Aansluitmodus	Selecteert het beveiligingstype als u draadloos op het netwerk aansluit. Selecteer <b>PIN</b> om de beveiliging van de verbinding te verbeteren. Als uw mobiel apparaat alleen de PBC-verbinding ondersteunt, selecteert u <b>PIN/PBC</b> . Beschikbaar wanneer u <b>Bedrijfsmodus</b> hebt ingesteld op <b>Basis</b> .
Uitgebreid		Beschikbaar wanneer u <b>Bedrijfsmodus</b> hebt ingesteld op <b>Uitgebreid</b> .
	Vergaderstand	Selecteert het type vergadering. <ul style="list-style-type: none"> <li>• <b>Onderbreekbaar</b>: hiermee kunt u verbinding maken met een ander mobiel apparaat tijdens de Screen Mirroring-projectie.</li> <li>• <b>Ononderbreekbaar</b>: hiermee kunt u exclusief verbinding maken met één apparaat.</li> </ul>
	Kanaal	Selecteert het draadloos kanaal dat wordt gebruikt door Screen Mirroring.

Instelling	Opties	Beschrijving
Weergeven	PIN-codemelding	Stel dit in op <b>Aan</b> om de achtcijferige pincode weer te geven op het geprojecteerde beeld wanneer u andere invoerbronnen dan Screen Mirroring projecteert.
	Melding apparaatnaam	Stel dit in op <b>Aan</b> om de naam van het pas verbonden apparaat weer te geven op het geprojecteerde beeld wanneer u andere invoerbronnen dan Screen Mirroring projecteert.
Resetten	—	Hier kunt u alle correctiewaarden die u hebt ingesteld in het menu <b>Inst. Screen Mirroring</b> herstellen naar hun standaardwaarden.

## » Verwante koppelingen

- "Functielijst" [pag.10](#)

## Menu Netwerk - Menu Basis

Via de instellingen in het menu **Basis** kunt u de basisnetwerkinstellingen selecteren.

☛ Netwerk > Netwerkconfiguratie > Basis



Instelling	Opties	Beschrijving
Projectornaam	Maximaal 16 alfanumerieke tekens (Gebruik geen " * + , / : ; < = > ? [ \ ] `   spaties)	Voer een naam in om de projector te identificeren via het netwerk.
Wachtwoord PJLink	Maximaal 32 alfanumerieke tekens	Voer een wachtwoord in voor het gebruik van het PJLink-protocol voor de bediening van de projector.
Wachtwoord Remote	Maximaal 8 alfanumerieke tekens (gebruikt gaan * : spaties)	Voer een wachtwoord in om via Basisbediening toegang te krijgen tot de projector. (De gebruikersnaam is <b>EPSONREMOTE</b> ; standaard wachtwoord is <b>guest</b> .)
Wachtwoord webctrl	Maximaal 8 alfanumerieke tekens (gebruikt gaan * : spaties)	Voer een wachtwoord in om via internet toegang te krijgen tot de projector. (Gebruikersnaam is <b>EPSONWEB</b> ; standaard wachtwoord is <b>admin</b> .)

Instelling	Opties	Beschrijving
Moderatorwachtwoord	Viercijferig nummer	Voer een wachtwoord in voor toegang tot de projector als moderator met Epson iProjection. (Er is standaard geen wachtwoord ingesteld.)
Trefwoord projector	Aan Uit	Stel dit in op <b>Aan</b> om een beveiligingswachtwoord in te schakelen om toegang tot de projector te verhinderen voor iedereen die zich niet in de dezelfde ruimte als de projector bevindt. U moet een weergegeven, gerandomiseerd trefwoord invoeren vanaf een computer die Epson iProjection gebruikt om toegang te krijgen tot de projector en om het huidige scherm te delen.
Weergave zoekwoord	Aan Uit	Zet dit in op <b>Aan</b> om een projectortrefwoord weer te geven op het geprojecteerde beeld wanneer u de projector gebruikt met Epson iProjection.  Beschikbaar wanneer <b>Trefwoord projector</b> is ingesteld op <b>Aan</b> .
LAN-info weergeven	Tekst en QR-code Tekst	Stel het weergaveformaat in voor de netwerkinformatie van de projector. U kunt het mobiele apparaat met de projector verbinden via een netwerk door gewoon de QR-code te lezen met Epson iProjection. De standaardwaarde is <b>Tekst en QR-code</b> .

» **Verwante koppelingen**

- "Functielijst" [pag.10](#)

## Menu Netwerk - Menu Draadloos LAN

Via de instellingen in het menu **Draadloos LAN** kunt u de instelling voor het draadloos LAN selecteren.

☛ **Netwerk > Netwerkconfiguratie > Draadl. LAN**

Dit menu is alleen beschikbaar voor modellen die projectie via draadloze LAN ondersteunen.



Instelling	Opties	Beschrijving
Aansluitmodus		Selecteer het type draadloze verbinding:
	Snel	<b>Snel:</b> biedt u de mogelijkheid meerdere smartphones, tablets of computers direct te verbinden via een draadloze verbinding. Als u de verbindingsmodus Snel selecteert, treedt de projector op als een gemakkelijk toegangspunt. (Wij raden u aan het aantal apparaten te beperken tot zes of minder om de prestaties van de projectie te behouden.)

Instelling	Opties	Beschrijving
	Geavanceerd	<b>Geavanceerd:</b> biedt u de mogelijkheid meerdere smartphones, tablets of computers te verbinden via het toegangspunt van een draadloos netwerk.
Toegangspunt zoeken	Zoekweergave	Zoek beschikbare toegangspunten voor het draadloos netwerk in de aansluitmodus Geavanceerd. Afhankelijk van de instellingen van het toegangspunt in kwestie is het mogelijk dat dit niet op de lijst verschijnt.
SSID	Maximaal 32 alfanumerieke tekens	Hiermee wordt de SSID (netwerknnaam) van het draadloos LAN-systeem waarmee de projector een verbinding maakt, ingesteld.
Beveiliging		Selecteert het type beveiliging dat wordt gebruikt op het draadloos netwerk. Wanneer u de beveiliging instelt, volgt u de instructies van de beheerder van het netwerksysteem waarmee u wilt verbinden.
	Openen	Beveiliging is niet ingesteld.
	WPA2-PSK	Communicatie wordt uitgevoerd met WPA2-beveiliging. Gebruikt AES-coderingsmethode. Wanneer u een verbinding tot stand brengt tussen een computer en de projector, moet u het wachtwoord invoeren.
	WPA3-PSK	Communicatie wordt uitgevoerd met WPA3-beveiliging. Gebruikt AES-coderingsmethode. Wanneer u een verbinding tot stand brengt tussen een computer en de projector, moet u het wachtwoord invoeren.



Instelling	Opties	Beschrijving
	WPA2/WPA3-PSK	Maakt verbinding in de persoonlijke WPA2/WPA3-modus. De coderingsmethode wordt automatisch geselecteerd aan de hand van de instellingen van het toegangspunt. Stel een wachtwoord in dat hetzelfde is voor het toegangspunt.
	WPA3-EAP	Maakt verbinding in de WPA3-bedrijfsmodus. De coderingsmethode wordt automatisch geselecteerd aan de hand van de instellingen van het toegangspunt.
	WPA2/WPA3-EAP	Maakt verbinding in de WPA2/WPA3-bedrijfsmodus. De coderingsmethode wordt automatisch geselecteerd aan de hand van de instellingen van het toegangspunt.
Wachtwoordzin	Verschillende wachtwoordzinnen van 8 tot 32 tekens (bij invoer vanaf een webbrowser: verschillende wachtwoordzinnen van 8 tot 63 tekens)	Voor <b>WPA2-PSK</b> -, <b>WPA3-PSK</b> - en <b>WPA2/WPA3-PSK</b> -beveiliging wordt de vooraf gedeelde wachtwoordzin die op het netwerk wordt gebruikt, geselecteerd. Wanneer u de wachtwoordzin hebt ingevoerd en op [Enter] drukt, wordt de waarde ingesteld en weergegeven als een sterretje (*).  Wij raden u aan het wachtwoord periodiek te wijzigen voor de veiligheid. Als de netwerkinstellingen geïntialiseerd zijn, keert de instelling terug naar het standaardwachtwoord.
EAP-instelling		Stel de EAP-instellingen in voor <b>WPA3-EAP</b> - en <b>WPA2/WPA3-EAP</b> -beveiliging.

Instelling	Opties	Beschrijving
	EAP-type	<b>EAP-type:</b> selecteert het verificatieprotocol. <ul style="list-style-type: none"> <li>• <b>PEAP:</b> verificatieprotocol dat veel gebruikt wordt in Windows Server.</li> <li>• <b>PEAP-TLS:</b> verificatieprotocol dat gebruikt wordt in Windows Server. Selecteer dit bij gebruik van een clientcertificaat.</li> <li>• <b>EAP-TLS:</b> verificatieprotocol dat veel wordt gebruikt met een clientcertificaat.</li> <li>• <b>EAP-FAST:</b> selecteer dit als deze verificatieprotocollen worden gebruikt.</li> </ul>
	Gebruikersnaam	<b>Gebruikersnaam:</b> voer tot 64 alfanumerieke tekens in. U kunt maximaal 32 alfanumerieke tekens invoeren in het projectormenu. Gebruik uw webbrowser om meer dan 32 tekens in te voeren. U kunt een domeinnaam invoeren door deze toe te voegen vóór de gebruikersnaam en te scheiden door een backslash (domein\gebruikersnaam).  Als u een clientcertificaat importeert, wordt de naam die aan het certificaat is toegewezen, automatisch ingesteld.
	Wachtwoord	<b>Wachtwoord:</b> voer een wachtwoord met maximum 64 alfanumerieke tekens in voor de verificatie als <b>EAP-type</b> is ingesteld naar <b>PEAP</b> - of <b>EAP-FAST</b> . U kunt maximaal 32 alfanumerieke tekens invoeren in het projectormenu. Gebruik uw webbrowser om meer dan 32 tekens in te voeren. Nadat u het wachtwoord hebt ingevoerd en <b>Instellen</b> hebt geselecteerd, wordt het wachtwoord weergegeven als een sterretje (*).
	Clientcertificaat	<b>Clientcertificaat:</b> importeert het clientcertificaat als <b>EAP-type</b> is ingesteld naar <b>PEAP-TLS</b> of <b>EAP-TLS</b> .

Instelling	Opties	Beschrijving
	Servercert.verif.	<b>Servercert.verif.:</b> ingesteld op <b>Aan</b> om het servercertificaat te verifiëren als een CA-certificaat is ingesteld.
	CA-certificaat	<b>CA-certificaat:</b> importeert het CA-certificaat.
	Naam RADIUS-srv.	<b>Naam RADIUS-srv.:</b> voer de te controleren servernaam in. U kunt maximaal 64 alfanumerieke tekens invoeren. Gebruik uw webbrowser om meer dan 32 tekens in te voeren.
Kanaal	Er zijn verschillende kanalen beschikbaar	Selecteert in de aansluitmodus Snel de frequentieband (kanaal) die wordt gebruikt door het draadloos LAN.
IP-instellingen	DHCP IP-adres Subnetmasker Gateway-adres	<b>DHCP:</b> stel die in op <b>Aan</b> als uw netwerk automatisch adressen toewijst. Stel dit in op <b>Uit</b> om handmatig de gegevens voor <b>IP-adres</b> , <b>Subnetmasker</b> en <b>Gateway-adres</b> van het netwerk in te voeren met behulp van 0 tot 255 voor elk adresveld.  Gebruik deze adressen niet: 0.0.0.0, 127.x.x.x, 192.0.2.x of 224.0.0.0 tot en met 255.255.255.255 (waarbij x een cijfers is van 0 tot 255) voor IP-adres, 255.255.255.255 of 0.0.0.0 tot en met 254.255.255.255 voor subnetmasker en 0.0.0.0, 127.x.x.x of 224.0.0.0 tot en met 255.255.255.255 voor Gateway-adres.
SSID-weergave	Aan Uit	Selecteer of de SSID moet worden weergegeven op het Netwerk stand-byscherm en het Startscherm.
Weergave IP-adres	Aan Uit	Selecteer of het IP-adres moet worden weergegeven op het Netwerk stand-byscherm en het Startscherm.
IPv6-instellingen		Selecteer de IPv6-instellingen als u de projector met het netwerk wilt verbinden met IPv6:

Instelling	Opties	Beschrijving
	IPv6	<b>IPv6:</b> stel dit in op <b>Aan</b> als u de projector met het netwerk wilt verbinden met IPv6. IPv6 wordt ondersteund voor het bewaken en bedienen van de projector via een netwerk met Epson Web Control en PLink.
	Autom. configuratie	<b>Autom. configuratie:</b> stel dit in op <b>Aan</b> om adressen automatisch toe te wijzen volgens de Router-aankondiging.
	Gebruik tijdelijk adres	<b>Gebruik tijdelijk adres:</b> stel dit in op <b>Aan</b> als u een tijdelijk IPv6-adres wilt gebruiken.

## » Verwante koppelingen

- "Functielijst" [pag.10](#)

## Menu Netwerk - Menu Vast netwerk

Via de instellingen in het menu **Vast netwerk** kunt u de instelling voor het vast netwerk selecteren.

☛ **Netwerk > Netwerkconfiguratie > Vast netwerk**

Dit menu is alleen beschikbaar voor modellen die projectie via vast netwerk ondersteunen.

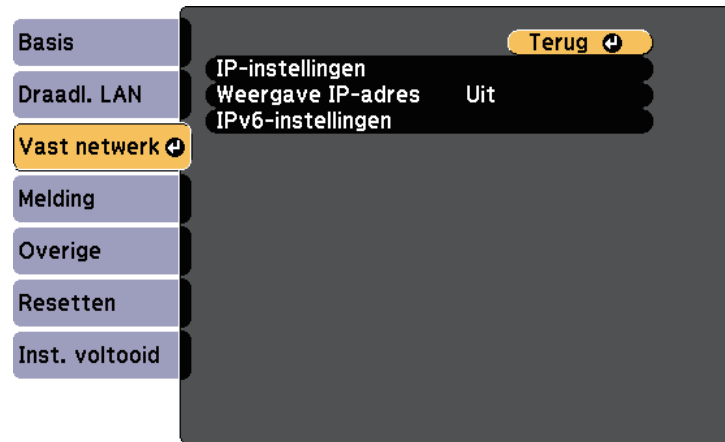

Instelling	Opties	Beschrijving
	IPv6	<b>IPv6:</b> stel dit in op <b>Aan</b> als u de projector met het netwerk wilt verbinden met IPv6. IPv6 wordt ondersteund voor het bewaken en bedienen van de projector via een netwerk met Epson Web Control en PjLink.
	Autom. configuratie	<b>Autom. configuratie:</b> stel dit in op <b>Aan</b> om adressen automatisch toe te wijzen volgens de Router-aankondiging.
	Gebruik tijdelijk adres	<b>Gebruik tijdelijk adres:</b> stel dit in op <b>Aan</b> als u een tijdelijk IPv6-adres wilt gebruiken.

» **Verwante koppelingen**

- "Functielijst" [pag.10](#)

Instelling	Opties	Beschrijving
IP-instellingen	DHCP IP-adres Subnetmasker Gateway-adres	<b>DHCP:</b> stel die in op <b>Aan</b> als uw netwerk automatisch adressen toewijst. Stel dit in op <b>Uit</b> om handmatig de gegevens voor <b>IP-adres</b> , <b>Subnetmasker</b> en <b>Gateway-adres</b> van het netwerk in te voeren met behulp van 0 tot 255 voor elk adresveld. Gebruik deze adressen niet: 0.0.0.0, 127.x.x.x, 192.0.2.x of 224.0.0.0 tot en met 255.255.255.255 (waarbij x een cijfers is van 0 tot 255) voor IP-adres, 255.255.255.255 of 0.0.0.0 tot en met 254.255.255.255 voor subnetmasker en 0.0.0.0, 127.x.x.x of 224.0.0.0 tot en met 255.255.255.255 voor Gateway-adres.
Weergave IP-adres	Aan Uit	Selecteer of het IP-adres moet worden weergegeven op het stand-byscherm.
IPv6-instellingen		Selecteer de IPv6-instellingen als u de projector met het netwerk wilt verbinden met IPv6:

## Menu Netwerk - Menu Melding

Via de instellingen in het menu **Melding** kunt u instellen om een e-mailbericht te ontvangen als er een probleem is met de projector of als de projector een waarschuwing geeft.

## Netwerk > Netwerkconfiguratie > Melding

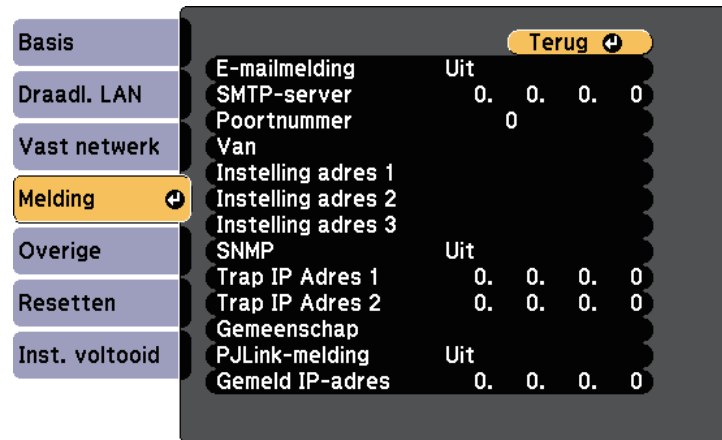

Instelling	Opties	Beschrijving
E-mailmelding	Aan Uit	Stel in op <b>Aan</b> om een e-mailbericht te versturen naar de vooraf ingestelde adressen wanneer zich een probleem voordoet of een melding wordt gegeven met betrekking tot een projector.
SMTP-server	IP-adres	Voer het IP-adres voor de SMTP-server van de projector in met 0 tot 255 voor elk adresveld. Gebruik deze adressen niet: 127.x.x.x, 192.0.2.x of 224.0.0.0 tot en met 255.255.255.255 (waarbij x is een getal is van 0 tot 255).
Poortnummer	0 tot 65535 (standaard is 25)	Selecteer een nummer voor het poortnummer van de SMTP-server.

Instelling	Opties	Beschrijving
Van	Maximaal 32 alfanumerieke tekens	Voer het e-mailadres van de afzender in.
Instelling adres 1 Instelling adres 2 Instelling adres 3	Tot 64 alfanumerieke tekens van de webbrowser (gebruik geen " ( ) , ; < > [ \ ] spaties)	Voer het e-mailadres in en selecteer de waarschuwingen die u wilt ontvangen. Herhaal dit voor maximaal drie adressen.
SNMP	Aan Uit	Stel in op <b>Aan</b> om de projector te bewaken via SNMP. Om de projector te bewaken, moet u het SNMP-beheerprogramma op uw computer installeren. SNMP moet door een netwerkbeheerder worden beheerd.
Trap IP Adres 1 Trap IP Adres 2	IP-adres	Voer maximaal twee IP-adressen in om SNMP-meldingen te ontvangen, gebruik 0 tot 255 voor elk adresveld. Gebruik deze adressen niet: 127.x.x.x of 224.0.0.0 tot en met 255.255.255.255 (waar x een cijfer is van 0 tot 255).
Gemeenschap	Maximaal 32 alfanumerieke tekens (gebruik geen spaties en andere symbolen dan @)	Stel de SNMP-gemeenschap in.
PJLink-melding	Aan Uit	Schakelt de functie PJLink-melding in of uit. Alleen beschikbaar voor modellen die bescherming voor vast netwerk ondersteunen.

Instelling	Opties	Beschrijving
Gemeld IP-adres	IP-adres	Voer het IP-adres in om de bedrijfsstatus van de projector te ontvangen wanneer de functie PLink-melding is ingeschakeld. Voer de adressen in met 0 tot 255 voor elk adresveld.  Gebruik deze adressen niet: 127.x.x.x of 224.0.0.0 tot en met 255.255.255.255 (waar x een cijfer is van 0 tot 255).  Alleen beschikbaar voor modellen die bescherming voor vast netwerk ondersteunen.

» **Verwante koppelingen**

- "Functielijst" pag.10

## Menu Netwerk - Menu Overige

Via de instellingen in het menu **Overige** kunt u andere netwerkinstellingen selecteren.

☛ **Netwerk > Netwerkconfiguratie > Overige**

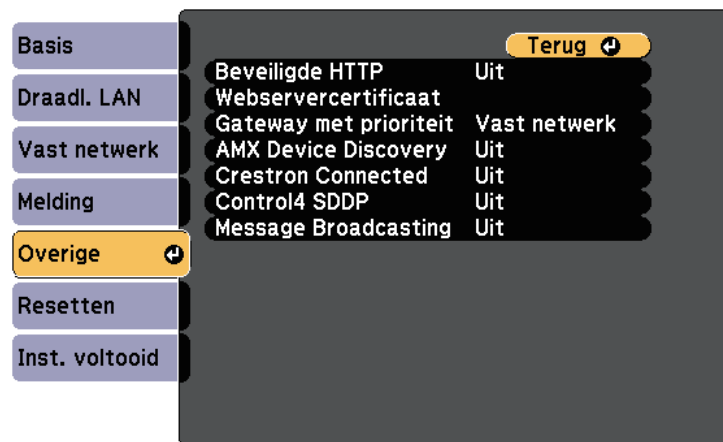

Instelling	Opties	Beschrijving
Beveiligde HTTP	Aan Uit	Voor een betere veiligheid wordt de communicatie tussen de projector en de computer in Web Control gecodeerd. Als de beveiliging wordt ingesteld met Web Control, is het aanbevolen dit op <b>Aan</b> te zetten.
Webservercertificaat	—	Importeert het webservercertificaat voor beveiligde HTTP.
Gateway met prioriteit *	Vast netwerk Draadloos LAN	U kunt de gateway met prioriteit instellen.
AMX Device Discovery *	Aan Uit	Stel dit in op <b>Aan</b> als u wilt dat de projector gedetecteerd kan worden door AMX Device Discovery.
Crestron Connected *	Aan Uit	Schakel dit alleen <b>Aan</b> bij controle of bediening van de projector via het netwerk door middel van Crestron Connected.  Als u Crestron Connected inschakelt, wordt de functie Epson Message Broadcasting in de Epson Projector Management-software uitgeschakeld.
Control4 SDDP *	Aan Uit	Stel dit in op <b>Aan</b> om toe te staan dat apparaatinformatie wordt verkregen met het Control4 Simple Device Discovery Protocol (SDDP).
Message Broadcasting	Aan Uit	Stel dit in op <b>Aan</b> om het bericht dat door Epson Projector Management is geleverd, te ontvangen. Raadpleeg de <i>Bedieningshandleiding voor Epson Projector Management</i> voor details.  Alleen beschikbaar wanneer <b>Crestron Connected</b> is <b>Uitgeschakeld</b> .

\* Alleen beschikbaar voor modellen die bescherming voor vast netwerk ondersteunen.

## » Verwante koppelingen

- "Ondersteuning voor Crestron Connected" [pag.121](#)
- "Functielijst" [pag.10](#)

## Menu Netwerk - Menu Resetten

Via de instellingen in het menu **Resetten** kunt u alle basisnetwerkinstellingen opnieuw instellen.

☛ **Netwerk > Netwerkconfiguratie > Resetten**

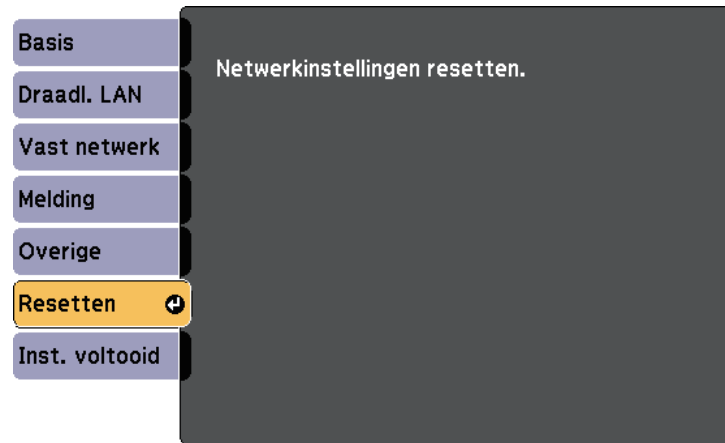

Instelling	Opties	Beschrijving
Netwerkinstellingen resetten.	Ja Nee	Selecteer <b>Ja</b> om alle netwerkinstellingen te resetten.

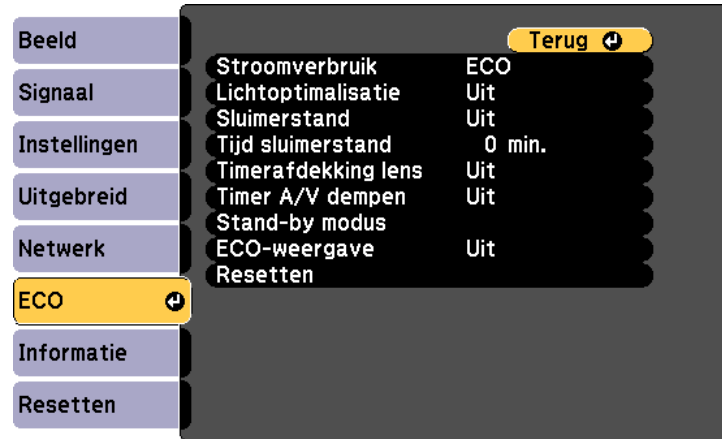

Via de instellingen in het menu **ECO** kunt u de projectorfuncties aanpassen om energie te besparen.

Als u een energiebesparende instelling selecteert, verschijnt een pictogram van een blad naast het menu-item.



Instelling	Opties	Beschrijving
Stroomverbruik	Hoog Middel ECO	<p>Selecteert de helderheidsmodus van de projectorlamp. U kunt geen instellingen selecteren wanneer u de projector op grote hoogte gebruikt of op locaties waar het apparaat is blootgesteld aan hoge temperaturen.</p> <p>Selecteer <b>ECO</b> om de lamphelderheid en de ventilatorruis te verminderen waardoor energie wordt bespaard en de levensduur van de lamp wordt verlengd.</p> <p>Afhankelijk van het projectormodel verschillen de opties.</p>

Instelling	Opties	Beschrijving
Lichtoptimalisatie	Aan Uit	<p>Als dit is ingesteld op <b>Aan</b>, wordt de helderheid van de lamp aangepast aan het geprojecteerde beeld. Dit helpt bij het beperken van het stroomverbruik door de helderheid van de lamp te verminderen volgens de geprojecteerde scène.</p> <p>De instelling wordt opgeslagen voor elke kleurmodus.</p> <p>Dit item wordt ingeschakeld wanneer:</p> <ul style="list-style-type: none"> <li>• <b>Stroomverbruik</b> is ingesteld op <b>Hoog</b> of <b>Middel</b>.</li> <li>• <b>Autom. iris</b> is ingesteld op <b>Uit</b>.</li> </ul> <p>☛ <b>Beeld &gt; Autom. iris</b></p>
Sluimerstand	Aan Uit	Schakelt de projector automatisch uit na een interval van inactiviteit (wanneer <b>Aan</b> ).
Tijd sluimerstand	1 tot 30 minuten	Stelt het interval in voor de sluimerstand.
Timerafdekking lens	Aan Uit	Schakelt de projector na 30 minuten automatisch uit als de lensafdekking is gesloten (wanneer <b>Aan</b> ).
Timer A/V dempen	Aan Uit	De voeding van de projector schakelt na 30 minuten automatisch uit als <b>A/V dempen</b> is ingeschakeld (wanneer <b>Aan</b> ).
Stand-by modus *		Beschikbaar wanneer u <b>A/V-uitvoer</b> hebt ingesteld op <b>Bij projectie</b> .

Instelling	Opties	Beschrijving
	Stand-by modus	<p><b>Communicatie aan</b> geeft aan dat de projector kan worden bewaakt via een netwerk wanneer de projector in stand-by staat. Schakel deze instelling in zodat de volgende handelingen optreden wanneer de projector in stand-by modus staat:</p> <ul style="list-style-type: none"> <li>• De projector bewaken en bedienen via het netwerk</li> </ul> <p><b>Communicatie aan</b> wordt automatisch geselecteerd wanneer <b>A/V-uitvoer</b> is ingesteld op <b>Altijd</b>.</p> <p> <b>Uitgebreid &gt; A/V-instellingen &gt; A/V-uitvoer</b></p>
	Poort	<p>Selecteert de poort die moet worden gebruikt tussen <b>Vast netwerk</b> of <b>Draadloos LAN</b> terwijl de instelling <b>Stand-by modus</b> is ingesteld op <b>Communicatie aan</b>.</p>
Stand-by modus **	Communicatie aan Communicatie uit	<p><b>Communicatie aan</b> geeft aan dat de projector kan worden bewaakt via een netwerk wanneer de projector in stand-by staat. Schakel deze instelling in zodat de volgende handelingen optreden wanneer de projector in stand-by modus staat:</p> <ul style="list-style-type: none"> <li>• De projector bewaken en bedienen via het netwerk</li> </ul> <p><b>Communicatie aan</b> wordt automatisch geselecteerd wanneer <b>A/V-uitvoer</b> is ingesteld op <b>Altijd</b>.</p> <p> <b>Uitgebreid &gt; A/V-instellingen &gt; A/V-uitvoer</b></p>

Instelling	Opties	Beschrijving
ECO-weergave	Aan Uit	Toont het pictogram van een blad in de linkerbenedenhoek van het geprojecteerde scherm om de energiebesparende status aan te duiden wanneer de lamphelderheid verandert (wanneer <b>Aan</b> ).
Resetten	—	Stelt alle aanpassingswaarden in het menu <b>ECO</b> opnieuw in naar de standaardwaarden, behalve <b>Stand-by modus</b> .

\* Alleen beschikbaar voor modellen die projectie via vast netwerk en draadloze LAN ondersteunen.

\*\* Alleen beschikbaar voor modellen die projectie via draadloze LAN ondersteunen.



- Wanneer de instelling **Tijd sluimerstand** is ingeschakeld, wordt de lamp korte tijd gedimd voordat de timerlimiet is bereikt en de projector schakelt uit.
- Wanneer de instellingen **Timerafdekking lens** of **Timer A/V dempen** zijn ingeschakeld, gebruikt de lamp minder vermogen wanneer de lensafdekking is gesloten of als **A/V dempen** is geactiveerd.

## » Verwante koppelingen

- "Instellingen van configuratie van de projector - Menu Uitgebreid" [pag.137](#)
- "Functielijst" [pag.10](#)



U kunt informatie weergeven over de projector en de versie door het menu **Informatie** weer te geven. U kunt echter geen instellingen in het menu wijzigen.



## Menu Informatie - Menu Projectorinformatie

U kunt informatie weergeven over de projector en de invoerbronnen via het menu **Beamerinfo** in het menu **Informatie** van de projector.

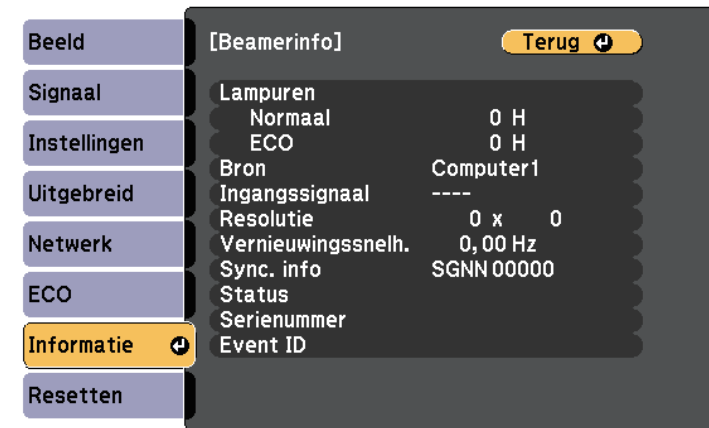

Informatie-item	Beschrijving
Beamerinfo	Toont de projectorinformatie.
Versie	Toont de firmwareversie van de projector.
Info tijdel.wrsch.	Geeft verschillende waarschuwingen voor hoge temperatuur.
Gesch. aan/uit	Geeft de geschiedenis van het in- en uitschakelen van de projector weer. (Alleen beschikbaar voor modellen die de functie Schema ondersteunen.)

### » Verwante koppelingen

- "Menu Informatie - Menu Projectorinformatie" [pag.153](#)
- "Functielijst" [pag.10](#)



De beschikbare instellingen zijn afhankelijk van de huidige ingangsbron.

De timer voor het lampgebruik begint pas met de registratie van de lampuren wanneer u de lamp minstens 10 uur hebt gebruikt.

Informatie-item	Beschrijving
Lampuren	Toont het aantal uur (H) dat de lamp is gebruikt in elke modus van <b>Stroomverbruik</b> ; als de informatie geel wordt weergegeven, moet u de lamp binnenkort vervangen door een originele Epson-lamp. ☛ <b>ECO &gt; Stroomverbruik</b>
Bron	Toont de naam van de poort waarop de huidige ingangsbron is aangesloten.
Ingangssignaal	Toont de instelling van het ingangssignaal van de huidige ingangsbron.

Informatie-item	Beschrijving
Resolutie	Toont de resolutie van de huidige ingangsbron.
Vernieuwingsnelh.	Toont de vernieuwingsfrequentie van de huidige ingangsbron.
Sync. info	Toont informatie die een onderhoudstechnicus nodig kan hebben.
Status	Toont informatie over projectorproblemen die een onderhoudstechnicus nodig kan hebben.
Serienummer	Toont het serienummer van de projector.
Event ID	Toont het Event ID-nummer van de gebeurtenis dat overeenkomt met een netwerkprobleem. Raadpleeg de lijst van Event ID-codes. (Alleen beschikbaar voor modellen die bescherming voor netwerk ondersteunen.)

## » Verwante koppelingen

- "Lijst Event ID-codes" [pag.154](#)
- "Functielijst" [pag.10](#)

## Lijst Event ID-codes

Als de optie **Event ID** in het menu **Beamerinfo** een codenummer toont, moet u deze lijst van Event ID-codes controleren voor de oplossing voor het projectorprobleem dat gekoppeld is aan de code.

Als u het probleem niet kunt oplossen, neemt u contact op met uw netwerkbeheerder of met Epson voor technische ondersteuning.

Event ID-code	Oorzaak en oplossing
0432 0435	De netwerksoftware is niet gestart. Schakel de projector uit en opnieuw in.
0433	Kan geen overgedragen beelden weergeven. Start de netwerksoftware opnieuw op.

Event ID-code	Oorzaak en oplossing
0434 0481 0482 0485	Onstabiele netwerkcommunicatie. Controleer de status van de netwerkcommunicatie, wacht enkele ogenblikken en probeer opnieuw te verbinden met het netwerk.
0483 04FE	De netwerksoftware is onverwacht afgesloten. Controleer de status van de netwerkcommunicatie en schakel daarna de projector uit en opnieuw in.
0484	De communicatie met de computer is verbroken. Start de netwerksoftware opnieuw op.
0479 04FF	Er is een projectorsysteemfout opgetreden. Schakel de projector uit en opnieuw in.
0891	Kan geen toegangspunt vinden met hetzelfde SSID. Stel de computer, het toegangspunt en de projector in op dezelfde SSID.
0892	Het WPA/WPA2/WPA3-verificatietype komt niet overeen. Controleer de beveiligingsinstellingen van het draadloos netwerk.
0893	Het TKIP/AES-coderingstype komt niet overeen. Controleer de beveiligingsinstellingen van het draadloos netwerk.
0894	De communicatie met een niet-gemachtigd toegangspunt is verbroken. Neem contact op met uw netwerkbeheerder.
0895	Communicatie met een aangesloten apparaat is verbroken. Controleer de verbindingstatus van uw apparaat.
0898	Ophalen DHCP mislukt. Controleer of de DHCP-server correct werkt. Als u geen DHCP gebruikt, zet u de instelling <b>DHCP</b> op <b>Uit</b> in het menu <b>Netwerk</b> van de projector. 🖱️ <b>Netwerk &gt; Netwerkconfiguratie &gt; Draadloos LAN &gt; IP-instellingen &gt; DHCP</b> 🖱️ <b>Netwerk &gt; Netwerkconfiguratie &gt; Vast netwerk &gt; IP-instellingen &gt; DHCP</b>
0899	Overige communicatiefouten.
089A	Het EAP-verificatietype komt niet overeen met het netwerk. Controleer de beveiligingsinstellingen van het draadloos LAN en controleer of het beveiligingscertificaat correct is geïnstalleerd.

Event ID-code	Oorzaak en oplossing
089B	EAP-serververificatie mislukt. Controleer de beveiligingsinstellingen van het draadloos LAN en controleer of het beveiligingscertificaat correct is geïnstalleerd.
089C	EAP-clientverificatie mislukt. Controleer de beveiligingsinstellingen van het draadloos LAN en controleer of het beveiligingscertificaat correct is geïnstalleerd.
089D	Sleuteluitwisseling mislukt. Controleer de beveiligingsinstellingen van het draadloos LAN en controleer of het beveiligingscertificaat correct is geïnstalleerd.

## » **Verwante koppelingen**

- "Functielijst" [pag.10](#)

U kunt de meeste projectorinstellingen opnieuw instellen naar hun standaardwaarden via het menu **Resetten**.

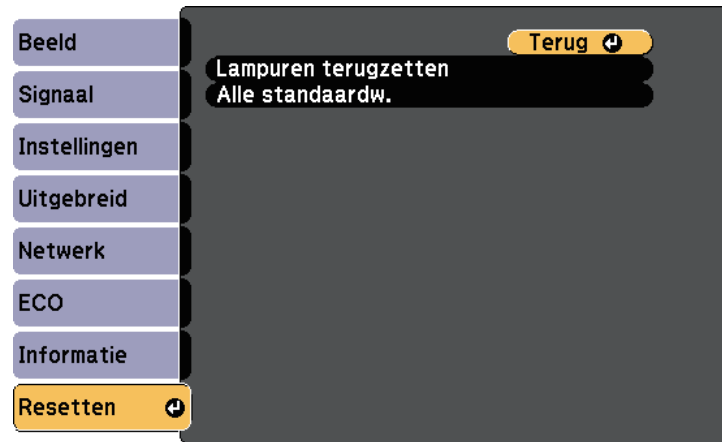

- Items menu Netwerk
- Lampuren
- Wachtwoord

\* Alleen wanneer u de instelling **Gebr. logo beveil.** instelt op **Aan** in het menu voor het instellen van **Wachtwoordbeveiliging**.

Instelling	Opties	Beschrijving
Lampuren terugzetten	—	Stel de gebruikstimer van de projector opnieuw in op nul wanneer u de lamp vervangt.
Alle standaardw.	—	Hiermee worden de meeste projectorinstellingen opnieuw ingesteld naar hun standaardwaarden.

U kunt de volgende instellingen niet resetten via de optie **Alle standaardw.**:

- E-Zoom
- Gebruikerslogo
- Achtergrond weerg. \*
- Opstartscherm \*
- A/V dempen \*
- Instellingen rooster
- Taal
- Datum & tijd

Na het selecteren van de menu-instellingen voor een projector kunt u de volgende methoden gebruiken om de instellingen te kopiëren naar andere projectors, zolang ze hetzelfde model hebben.

- door een USB-flashstation te gebruiken (Alleen beschikbaar voor modellen met een USB-A-poort.)
- door de computer en de projector met elkaar te verbinden via een USB-kabel
- door een Epson Projector Management te gebruiken (Alleen beschikbaar voor modellen met een LAN-poort.)

Menu-instellingen zoals de volgende, worden niet naar de andere projector gekopieerd.

- Instellingen van het menu **Netwerk** (behalve de menu's **Melding** en **Overige**)
- **Lampuren** en **Status** in het menu **Beamerinfo**



- Voer de batchinstelling uit voordat u beeldinstellingen, zoals keystone-vertormingscorrectie, aanpast. Omdat de beeldaanpassingswaarden ook naar een andere projector worden gekopieerd, worden de aanpassingen die u hebt gemaakt voordat u de batchinstelling uitvoert, overschreven en kan het geprojecteerde scherm dat u hebt aangepast, wijzigen.
  - Wanneer u de menu-instellingen van de ene projector naar een andere kopieert, wordt ook het gebruikerslogo gekopieerd. Registreer geen informatie die u niet wilt delen tussen meerdere projectoren, zoals een gebruikerslogo.
  - Controleer of **Batchconf. bereik** is ingesteld op **Beperkt** als u de volgende instellingen niet wilt kopiëren:
    - Instellingen **Wachtwoordbeveiliging**
    - Instellingen van het menu **Netwerk** (behalve de menu's **Melding** en **Overige**)
- ☛ **Uitgebreid > Bewerking > Geavanceerd > Batchconf. bereik**



## Let op

Epson aanvaardt geen verantwoordelijkheid voor fouten in de batchinstelling en verwante reparatiekosten veroorzaakt door stroomuitval, communicatiefouten of andere problemen die dergelijke fouten kunnen veroorzaken.

## » Verwante koppelingen

- "Instellingen overdragen vanaf een USB-flashstation" [pag.157](#)
- "Instellingen overdragen vanaf een computer" [pag.158](#)
- "Functielijst" [pag.10](#)

## Instellingen overdragen vanaf een USB-flashstation

U kunt menu-instellingen met een USB-flashstation van de ene projector naar een andere met hetzelfde model kopiëren.



Het USB-flashstation moet een FAT-formaat gebruiken en mag geen beveiligingsfunctie bevatten. Verwijder alle bestanden op het station voordat u het gebruikt voor een batchinstelling, anders worden de instellingen mogelijk niet juist opgeslagen.

- 1** Koppel de voedingskabel los van de projector en controleer of alle indicatielampjes op de projector uit zijn gegaan.
- 2** Sluit een leeg USB-flashstation direct aan op de USB-A-poort van de projector.
- 3** Houd de [Esc]-knop op de afstandsbediening of het bedieningspaneel ingedrukt en sluit de voedingskabel aan op de projector.
- 4** Laat de knop [Esc] los wanneer alle lampjes van de projector branden. De lampjes beginnen te knipperen en het batchinstellingsbestand wordt naar het USB-flashstation overgezet. Wanneer het schrijven is voltooid, schakelt de projector uit.

## **Let op**

Koppel de voedingskabel of het USB-flashstation niet los van de projector terwijl het bestand wordt overgezet. Als de voedingskabel of het USB-flashstation wordt losgekoppeld, zal de projector mogelijk niet juist starten.

## **5** Verwijder het USB-flashstation.



De bestandsnaam voor het batchinstellingsbestand is PJCONFDATA.bin. Als u de bestandsnaam moet wijzigen, voeg tekst toe na PJCONFDATA. Gebruik hierbij uitsluitend alfanumerieke tekens. Als u het gedeelte PJCONFDATA van de bestandsnaam wijzigt, zal de projector het bestand mogelijk niet correct herkennen.

## **6** Koppel de voedingskabel los van de projector waarnaar u de instellingen wilt kopiëren en controleer of alle lampjes op de projector zijn gedoofd.

## **7** Sluit het USB-flashstation met het opgeslagen batchinstellingsbestand aan op de USB-A-poort van de projector.

## **8** Houd de knop [Menu] op de afstandsbediening of het bedieningspaneel ingedrukt en sluit de voedingskabel aan op de projector.

## **9** Laat de knop [Menu] los wanneer alle lampjes van de projector branden.

Wanneer alle indicatielampjes beginnen te knipperen, worden de instellingen geschreven. Wanneer het schrijven is voltooid, schakelt de projector uit.

## **Let op**

Koppel de voedingskabel of het USB-flashstation niet los van de projector terwijl het bestand wordt overgezet. Als de voedingskabel of het USB-flashstation wordt losgekoppeld, zal de projector mogelijk niet juist starten.

## **10** Verwijder het USB-flashstation.

## Instellingen overdragen vanaf een computer

U kunt menu-instellingen van de ene projector naar een andere van hetzelfde model kopiëren door de computer en projector te verbinden met een USB-kabel.



U kunt deze batchinstelmethode gebruiken met de volgende besturingssysteemversies:

- Windows 7 of nieuwer
- OS X 10.11.x en nieuwer

## **1** Koppel de voedingskabel los van de projector en controleer of alle indicatielampjes op de projector uit zijn gegaan.

## **2** Sluit een USB-kabel aan op de USB-poort van de computer en op de USB-B-poort van de projector.

## **3** Houd de [Esc]-knop op de afstandsbediening of het bedieningspaneel ingedrukt en sluit de voedingskabel aan op de projector.

## **4** Laat de knop [Esc] los wanneer alle lampjes van de projector branden. De computer herkent de projector als een verwisselbare schijf.

## **5** Open het pictogram of de map van de verwisselbare schijf en sla het batchinstellingsbestand op de computer op.



De bestandsnaam voor het batchinstellingsbestand is PJCONFDATA.bin. Als u de bestandsnaam moet wijzigen, voeg tekst toe na PJCONFDATA. Gebruik hierbij uitsluitend alfanumerieke tekens. Als u het gedeelte PJCONFDATA van de bestandsnaam wijzigt, zal de projector het bestand mogelijk niet correct herkennen.

- 6** Werp het USB-apparaat uit (Windows) of sleep het pictogram van de verwisselbare schijf naar de Prullenmand (Mac).
  - 7** Koppel de USB-kabel los.  
De projector wordt uitgeschakeld.
  - 8** Koppel de voedingskabel los van de projector waarnaar u de instellingen wilt kopiëren en controleer of alle lampjes op de projector zijn gedoofd.
  - 9** Sluit een USB-kabel aan op de USB-poort van de computer en op de USB-B-poort van de projector.
  - 10** Houd de knop [Menu] op de afstandsbediening of het bedieningspaneel ingedrukt en sluit de voedingskabel aan op de projector.
  - 11** Laat de knop [Menu] los wanneer alle lampjes van de projector branden.  
De computer herkent de projector als een verwisselbare schijf.
  - 12** Kopieer het batchinstellingsbestand (PJCONFDATA.bin) dat u op de computer hebt opgeslagen, naar de map op het hoogste niveau van de verwisselbare schijf.
- 

Kopieer alleen het batchinstellingsbestand en geen andere bestanden of mappen naar de verwisselbare schijf.
- 13** Werp het USB-apparaat uit (Windows) of sleep het pictogram van de verwisselbare schijf naar de Prullenmand (Mac).
  - 14** Koppel de USB-kabel los.  
Wanneer alle indicatielampjes beginnen te knipperen, worden de instellingen geschreven. Wanneer het schrijven is voltooid, schakelt de projector uit.

## **Let op**

Koppel de voedingskabel niet los van de projector terwijl het bestand wordt overgezet. Als de voedingskabel wordt losgekoppeld, zal de projector mogelijk niet juist starten.

## » **Verwante koppelingen**

- "Foutmelding batchinstelling" [pag.159](#)

## **Foutmelding batchinstelling**

De lampjes op de projector geven aan als er een fout optreedt tijdens een batchinstelling. Controleer de status van de lampjes van de projector en volg de instructies die in de onderstaande tabel zijn beschreven.

Lampjesstatus	Probleem en oplossingen
<ul style="list-style-type: none"> <li>• Lamp: oranje - snel knipperend</li> <li>• Temp: oranje - snel knipperend</li> </ul>	<p>Het batchinstellingsbestand is mogelijk beschadigd of de USB-stick of de USB-kabel zijn mogelijk niet correct aangesloten.</p> <p>Koppel de USB-stick of de USB-kabel los, koppel de voedingskabel van de projector los en sluit deze weer aan en probeer het dan opnieuw.</p>
<ul style="list-style-type: none"> <li>• Voeding: blauw - snel knipperend</li> <li>• Status: blauw - snel knipperend</li> <li>• Lamp: oranje - snel knipperend</li> <li>• Temp: oranje - snel knipperend</li> </ul>	<p>Het schrijven van de instellingen is mogelijk mislukt en er is mogelijk een fout opgetreden in de firmware van de projector.</p> <p>Stop het gebruik van de projector en trek de stekker uit het stopcontact. Neem contact op met Epson voor hulp.</p>

## » **Verwante koppelingen**

- "Status projectorlampjes" [pag.173](#)

# De projector onderhouden

Volg de instructies in deze secties om uw projector te onderhouden.

## ► **Verwante koppelingen**

- "Onderhoud projector" [pag.161](#)
- "De lens reinigen" [pag.162](#)
- "De projectorbehuizing reinigen" [pag.163](#)
- "Onderhoud van de luchtfilter en ventilatieopeningen" [pag.164](#)
- "Onderhoud projectorlamp" [pag.167](#)



U moet mogelijk de projectorlens reinigen en de luchtfilter en ventilatieopeningen schoonmaken om te voorkomen dat de projector oververhit raakt door geblokkeerde ventilatie.

De enige onderdelen die u zelf moet vervangen, zijn de lamp, luchtfilter en de batterijen van de afstandsbediening. Als er andere onderdelen moeten worden vervangen, neemt u contact op met Epson of een erkend Epson-servicecentrum.

### **Waarschuwing**

Voordat u een onderdeel van de projector schoonmaakt, moet u dit uitschakelen en de voedingskabel loskoppelen. Open nooit een deksel van de projector, behalve zoals specifiek toegelicht in deze handleiding. Gevaarlijke elektrische spanningen in de projector kunnen ernstig letsel veroorzaken.

Reinig de projectorlens regelmatig of wanneer u stof of vegen op het oppervlak merkt.

- Om stof of vlekken te verwijderen veegt u de lens schoon met lensreinigingspapier.
- Om hardnekkige vlekken te verwijderen, bevochtigt u een zachte vezelvrije doek met lensreinigingsmiddel en veegt u de lens voorzichtig schoon. Spuit vloeistof niet direct op de lens.

## **Waarschuwing**

Gebruik geen lensreinigingsmiddel dat brandbaar gas bevat. De hoge temperatuur die wordt gegenereerd door de projectorlamp kan brand veroorzaken.

## **Let op**

Gebruik geen glasreinigingsmiddel of ruwe materialen voor het reinigen van de lens en stel het product niet bloot aan eventuele impact, anders kan het beschadigd raken. Gebruik geen luchtspray aangezien deze gassen een brandbaar residu kunnen achterlaten.

Voordat u de projectorbehuizing reinigt, moet u de projector uitschakelen en de voedingskabel loskoppelen.

- Om stof of vuil te verwijderen, moet u een zachte, droge, vezelvrije doek gebruiken.
- Om hardnekkig vuil te verwijderen, gebruikt u een zachte doek die is bevochtigd met water en zachte zeep. Spuit vloeistof niet direct op de projector.

**Let op**

Gebruik geen was, alcohol, benzeen, verfverdunner of andere chemische producten voor het reinigen van de projectorbehuizing. Dergelijke producten kunnen de behuizing beschadigen. Gebruik geen luchtspray aangezien deze gassen een brandbaar residu kunnen achterlaten.

Regelmatig filteronderhoud is belangrijk voor uw projector. Reinig de luchtfilter wanneer een bericht verschijnt met de melding dat de temperatuur binnenin de projector een hoog niveau heeft bereikt. Het wordt aanbevolen deze onderdelen elke 10.000 uur\* of 6.000 uur\* te reinigen. Reinig ze vaker als u de projector in een zeer stoffige omgeving gebruikt.

\* Raadpleeg "Specificaties van de projector" in de bijlage voor de onderhoudsperiode van de luchtfilter per model.

## Let op

Als er geen regelmatig onderhoud wordt uitgevoerd, zal uw Epson-projector u melden wanneer de temperatuur binnenin de projector een hoog niveau heeft bereikt. Wacht niet tot deze waarschuwing verschijnt om uw projectorfilter te onderhouden aangezien langdurige blootstelling aan hoge temperaturen de levensduur van de projector of lamp kan verkorten.

## » Verwante koppelingen

- "De luchtfilter en de ventilatieopeningen reinigen" [pag.164](#)
- "De luchtfilter vervangen" [pag.164](#)
- "Functielijst" [pag.10](#)

## De luchtfilter en de ventilatieopeningen reinigen

Reinig de luchtfilter van de projector of ventilatieopeningen als ze stoffig zijn of als u een bericht ziet met de opdracht ze te reinigen.

- 1** Schakel de projector uit en koppel de voedingskabel los.

- 2** Verwijder het stof voorzichtig met een kleine stofzuiger die speciaal is ontwikkeld voor computers of met een zeer zachte borstel (zoals een penseel).

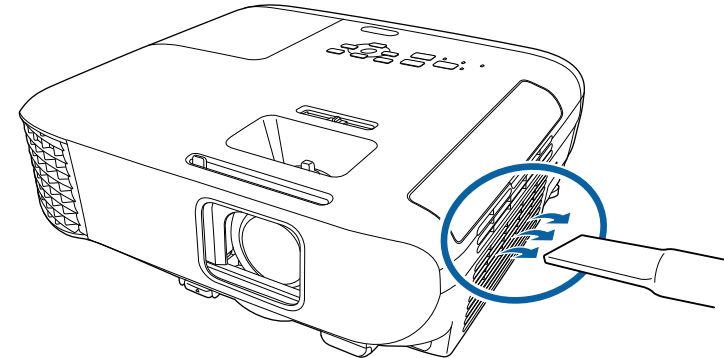

U kunt de luchtfilter verwijderen zodat u beide zijden kunt reinigen. Spoel de luchtfilter niet af in water of gebruik geen schoonmaakmiddel of oplosmiddel om het te reinigen.

## Let op

Gebruik geen luchtspray. De gassen kunnen een brandbaar residu achterlaten of stof en afval in de optische elementen of andere gevoelige gebieden van de projector duwen.

- 3** Als het stof moeilijk te verwijderen is of als de luchtfilter beschadigd is, moet u de luchtfilter vervangen.

## De luchtfilter vervangen

U moet de luchtfilter vervangen in de volgende omstandigheden:

- Na het reinigen van de luchtfilter ziet u een bericht dat de filter gereinigd of vervangen moet worden
- Het luchtfilter is gescheurd of beschadigd

U kunt het luchtfilter vervangen terwijl de projector aan het plafond is gemonteerd of op een tafel is geplaatst.

- 1** Schakel de projector uit en koppel de voedingskabel los.
- 2** Open de klep van het luchtfilter.

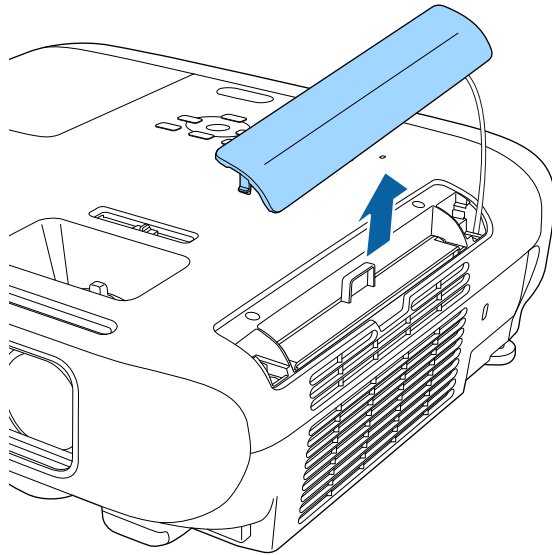

- 3** Trek de luchtfilter uit de projector.

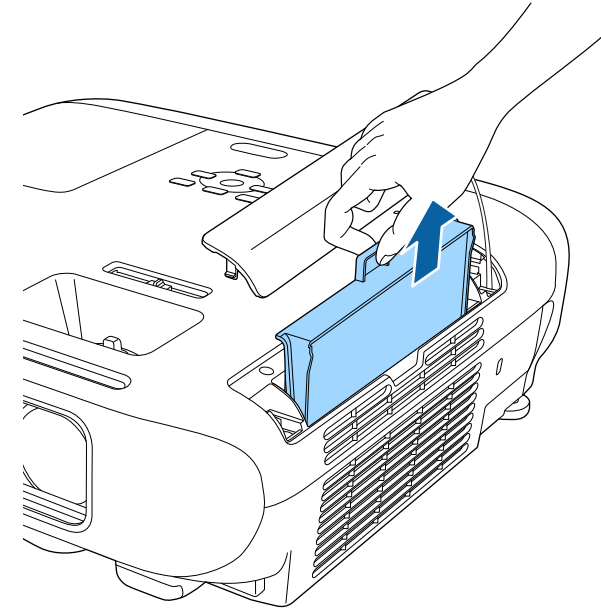

Gooi gebruikte luchtfilters weg conform de lokale regelgeving.

- Filterframe: ABS
- Filter: polyurethaanschuim

- 4** Plaats het nieuwe luchtfilter in de projector zoals weergegeven en duw er voorzichtig op tot deze op zijn plaats klikt.

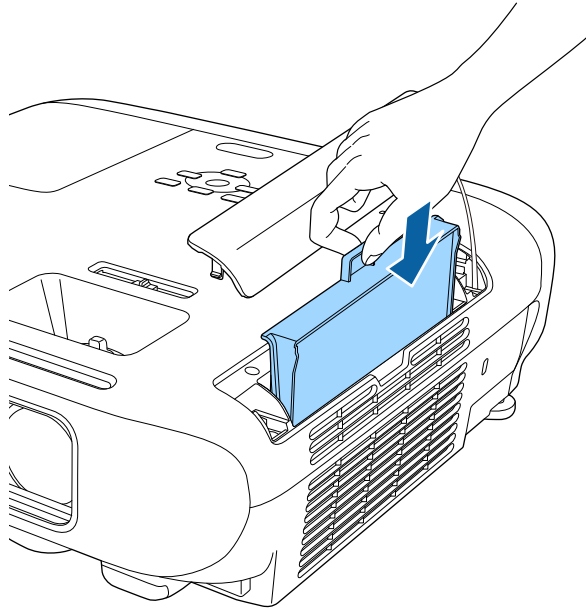

- 5** Sluit het luchtfilterdeksel.

» **Verwante koppelingen**

- "Reserve-onderdelen" [pag.190](#)

De projector houdt het aantal uren dat de lamp is gebruikt bij en toont deze informatie in het menusysteem van de projector.

Vervang de lamp zo snel mogelijk wanneer het volgende optreedt:

- Het geprojecteerde beeld wordt donkerder of de kwaliteit verslechtert
- Er wordt een bericht weergegeven wanneer u de projector inschakelt met de vraag de lamp te vervangen (het bericht wordt 100 uur voor het verwachte einde van de levensduur van de lamp weergegeven en blijft gedurende 30 seconden weergegeven)

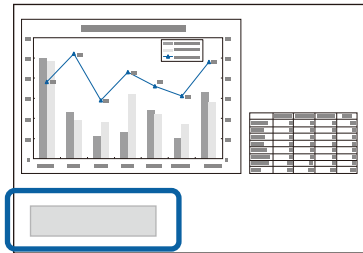

- De voedingsindicator van de projector knippert blauw en de lampindicator knippert oranje.

## Let op

- Als u de lamp blijft gebruiken nadat de vervangingsperiode is afgelopen, neemt de kans toe dat de lamp kan exploderen. Als de melding dat de projectorlamp moet worden vervangen verschijnt, vervang de projectorlamp dan zo snel mogelijk door een nieuwe, zelfs als de projectorlamp nog gewoon werkt.
- Schakel de stroom niet herhaaldelijk uit en onmiddellijk weer aan. Het veelvuldig aan- en uitzetten van de projector kan de levensduur van de lampen verkorten.
- Afhankelijk van de kenmerken van de projectorlamp en de manier waarop hij is gebruikt, kan het gebeuren dat de projectorlamp donkerder wordt of niet meer werkt voordat de melding over de vervanging verschijnt. Zorg ervoor dat u altijd een extra projectorlamp achter de hand hebt voor noodgevallen.
- Wij raden u aan de originele vervanglampen van Epson te gebruiken. Het gebruik van niet-originele lampen kan de projectiekwaliteit en veiligheid beïnvloeden. Het kan zijn dat schade of defecten veroorzaakt door het gebruik van niet-originele lampen niet worden gedekt door de garantie van Epson.

## » Verwante koppelingen

- "De lamp vervangen" [pag.167](#)
- "De lamptimer resetten" [pag.170](#)
- "Specificaties van de projector" [pag.199](#)
- "Status projectorlampjes" [pag.173](#)

## De lamp vervangen

U kunt de lamp vervangen terwijl de projector op een tafel is geplaatst of aan het plafond is gemonteerd.

### ⚠ Waarschuwing

- Laat de lamp volledig afkoelen voordat u deze vervangt om letsels te voorkomen.
- De lamp mag nooit worden gedemonteerd of gewijzigd. Als een aangepaste of gedemonteerde lamp wordt geïnstalleerd in de projector, kan dit leiden tot brand, elektrische schokken, andere schade of lichamelijk letsel.

- 1** Schakel de projector uit en koppel de voedingskabel los.
- 2** Laat de projectorlamp minstens één uur afkoelen.
- 3** Gebruik de schroevendraaier die bij de reservelamp is geleverd om de schroef die het lampdeksel vasthoudt, los te maken.

## ⚠ Waarschuwing

Wanneer u de lamp vervangt, is het mogelijk dat de lamp breekt. Als u de projectorlamp van een aan het plafond opgehangen projector moet vervangen, ga er dan altijd van uit dat de lamp is gebroken en ga naast en niet onder de lampdeksel staan. Verwijder de lampdeksel voorzichtig. Wees voorzichtig bij het verwijderen van het lampdeksel; er kunnen glasscherven uit vallen en iemand verwonden. Neem onmiddellijk contact op met een arts als een glasscherf in uw mond of uw oog is terechtgekomen.

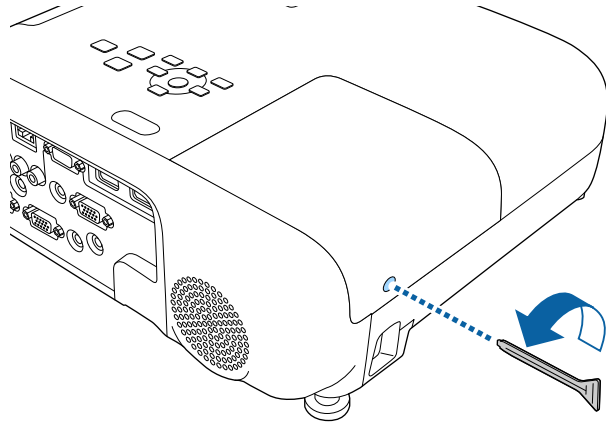

- 4** Schuif het lampdeksel naar buiten en til het op.

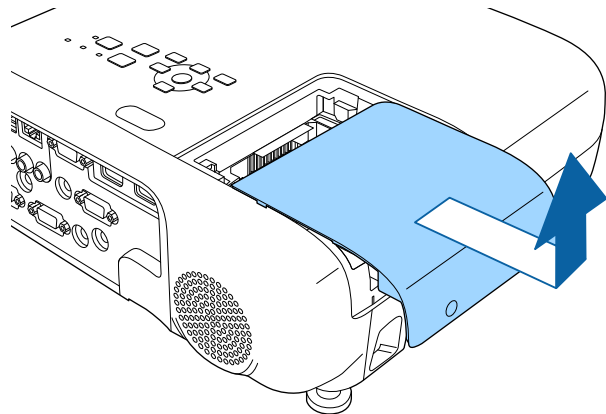

- 5** Maak de schroeven waarmee de lamp aan de projector is vastgemaakt, los. De schroeven komen niet helemaal naar buiten.

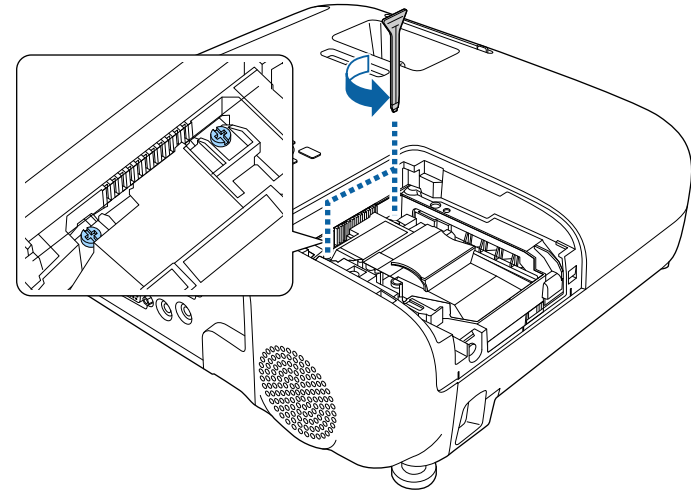

- 6** Pak het verhoogde deel van de lamp en verwijder het.

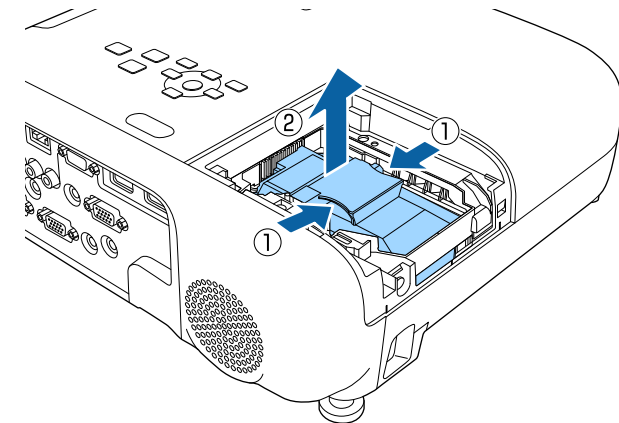





- Als u merkt dat de lamp gebarsten is wanneer u de lamp verwijdert, moet u contact opnemen met Epson voor hulp.
- De lamp(en) in dit product bevat(ten) kwik (Hg). Raadpleeg uw lokale wetten en voorschriften betreffende het weggooien of recyclen. Gooi ze niet bij het huishoudelijk afval.

- 7** Plaats de nieuwe lamp voorzichtig in de projector. Als de lamp niet goed past, moet u controleren of deze in de juiste richting is geplaatst.

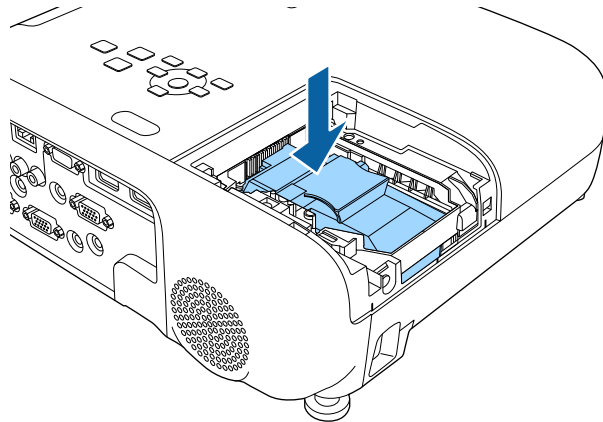

**Let op**

Raak het glas op het lampcompartiment niet aan om vroegtijdige defecten van de lamp te vermijden.

- 8** Duw de lamp stevig naar binnen en draai de schroeven vast om de lamp te bevestigen.

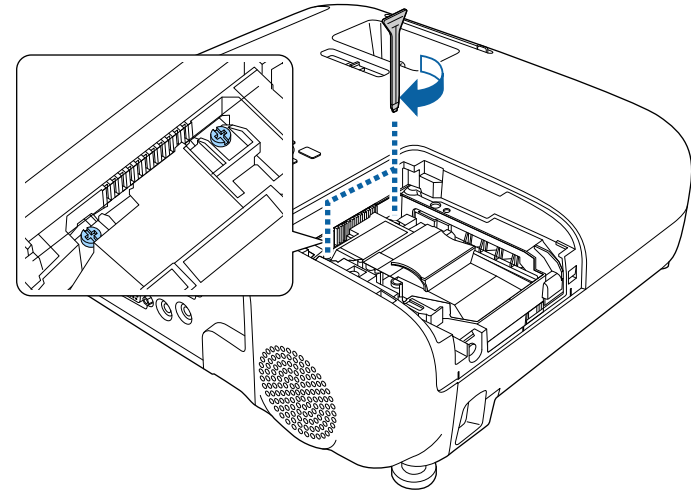

- 9** Plaats het lampdeksel terug en draai de schroef vast om het deksel te bevestigen.

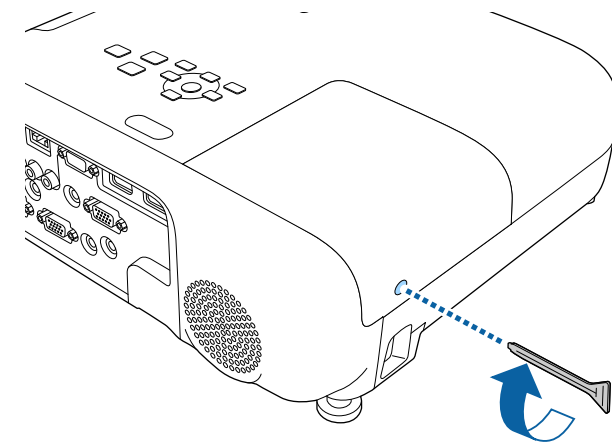



- Controleer of het lampdeksel stevig is geïnstalleerd. Is dit niet het geval dan zal de lamp niet inschakelen.
- Oefen niet te veel druk uit wanneer u de lamp vervangt en zorg dat het deksel niet vervormd raakt.

Zet de lamptimer opnieuw in op nul om het gebruik van de nieuwe lamp bij te houden.

## » Verwante koppelingen

- "Reserve-onderdelen" [pag.190](#)

## De lamptimer resetten

U moet de lamptijd resetten nadat u de projectorlamp hebt vervangen om het lampvervangingsbericht te wissen en het lampgebruik correct te bij te houden.



Reset de lamptimer niet als u de lamp niet hebt vervangen om onnauwkeurige informatie over het lampgebruik te vermijden.

- 1** Zet de projector aan.
- 2** Druk op de knop [Menu], selecteer het menu **Resetten** en druk op [Enter].

- 3** Selecteer het menu **Lampuren terugzetten** en druk op [Enter].

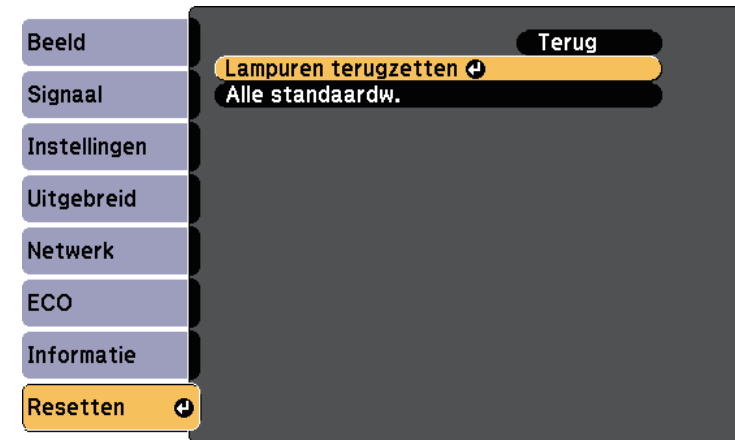

U wordt gevraagd of u de lampuren wilt terugzetten.

- 4** Selecteer **Ja** en druk op [Enter].
- 5** Druk op [Menu] of [Esc] om de menu's af te sluiten.

# Problemen oplossen

Controleer de oplossingen in deze secties als u problemen ondervindt met de projector.

## » **Verwante koppelingen**

- "Projectieproblemen" [pag.172](#)
- "Status projectorlampjes" [pag.173](#)
- "De Help-schermen van de projector gebruiken" [pag.176](#)
- "Beeld- of geluidsproblemen oplossen" [pag.177](#)
- "Problemen met de bediening van de projector en de afstandsbediening oplossen" [pag.183](#)
- "Netwerkproblemen oplossen" [pag.185](#)

Als de projector niet goed werkt, moet u deze uitschakelen, loskoppelen en opnieuw aansluiten en inschakelen.

Controleer het volgende als dit het probleem niet oplost:

- De lampjes op de projector kunnen het probleem aangeven.
- Het Help-systeem van de projector kan informatie weergeven over algemene problemen.
- De oplossingen in deze handleiding kunnen u helpen met het oplossen van veel problemen.

Als geen van deze oplossingen helpt, kunt u contact opnemen met Epson voor technische ondersteuning.

De lampjes op de projector geven de projectorstatus aan en laten u weten wanneer een probleem optreedt. Controleer de status en kleur van de lampjes en raadpleeg dan deze tabel voor een oplossing.

• Als de lampjes een patroon tonen dat niet wordt vermeld in de onderstaande tabel, schakelt u de projector uit, haalt u de stekker uit het stopcontact en neemt u contact op met Epson voor hulp.

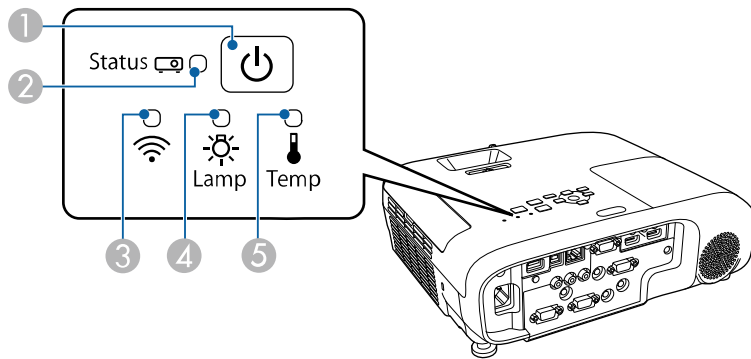

## EB-E20/EB-E10/EB-E01/EB-E500

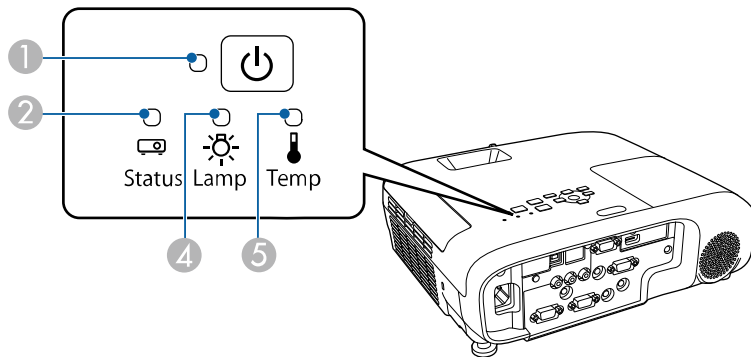



- ① Voedingsindicatielampje
- ② Statusindicatielampje

- ③ Draadloos LAN-lampje
- ④ Indicatielampje projectorlamp
- ⑤ Temp-lampje (temperatuur)

### Projectorstatus

Lampje en status	Probleem en oplossingen
Voeding: blauw opgelicht Status: blauw opgelicht Lamp: uit Temp: uit	Normale werking.
Voeding: blauw opgelicht Status: knipperend blauw Lamp: uit Temp: uit	Opwarmen, uitschakelen of afkoelen. Wacht tijdens het opwarmen ongeveer 30 seconden tot een beeld verschijnt. Alle knoppen worden uitgeschakeld tijdens het opwarmen, uitschakelen en afkoelen.
Voeding: blauw opgelicht Status: uit Lamp: uit Temp: uit	Stand-by, sluimerstand of controle. Wanneer u op de voedingsknop drukt, start de projectie.
Voeding: knipperend blauw Status: uit Lamp: uit Temp: uit	Bezig met voorbereiden voor bewaken en alle functies zijn uitgeschakeld.
Voeding: knipperend blauw Status: status lampje varieert Lamp: status lampje varieert Temp: knipperend oranje	Projector is te warm. <ul style="list-style-type: none"> <li>• Controleer of de ventilatie-openingen en de luchtfilter niet zijn verstopt met stof of geblokkeerd worden door objecten in de buurt.</li> <li>• Reinig of vervang het luchtfilter.</li> <li>• Controleer of de omgevingstemperatuur niet te warm is.</li> </ul>

Lampje en status	Probleem en oplossingen
Voeding: uit Status: knipperend blauw Lamp: uit Temp: oranje opgelicht	De projector is oververhit en uitgeschakeld. Laat deze uitgeschakeld om de projector gedurende 5 minuten te laten afkoelen. <ul style="list-style-type: none"> <li>Controleer of de ventilatie-openingen en de luchtfilter niet zijn verstopt met stof of geblokkeerd worden door objecten in de buurt.</li> <li>Controleer of de omgevingstemperatuur niet te warm is.</li> <li>Reinig of vervang het luchtfilter.</li> <li>Als u de projector op grote hoogte gebruikt, zet u de instelling <b>Hoogtemodus</b> op <b>Aan</b> in het menu van de projector.   <b>Uitgebreid &gt; Bewerking &gt; Hoogtemodus</b></li> <li>Als het probleem zich blijft voordoen, koppelt u de projector los en neemt u contact op met Epson voor hulp.</li> </ul>
Voeding: uit Status: knipperend blauw Lamp: oranje opgelicht Temp: uit	Er is een probleem met de lamp. <ul style="list-style-type: none"> <li>Controleer of de lamp is opgebrand, kapot of onjuist geïnstalleerd is. Plaats de lamp opnieuw of vervang de lamp indien nodig.</li> <li>Reinig het luchtfilter.</li> <li>Als u de projector op grote hoogte gebruikt, zet u de instelling <b>Hoogtemodus</b> op <b>Aan</b> in het menu van de projector.   <b>Uitgebreid &gt; Bewerking &gt; Hoogtemodus</b></li> <li>Als het probleem zich blijft voordoen, koppelt u de projector los en neemt u contact op met Epson voor hulp.</li> </ul> Probleem met lampdeksel. <ul style="list-style-type: none"> <li>Controleer of de lamp en het deksel stevig zijn vastgezet. De lamp gaat niet aan als de lamp en het deksel niet goed zijn geplaatst.</li> </ul>

Lampje en status	Probleem en oplossingen
Voeding: knipperend blauw Status: status lampje varieert Lamp: knipperend oranje Temp: status lampje varieert	Vervang de lamp binnenkort om schade te vermijden. Stop het gebruik van de projector.
Voeding: uit Status: knipperend blauw Lamp: uit Temp: knipperend oranje	Er is een probleem met een ventilator of sensor. Schakel de projector uit, koppel deze los en neem contact op met Epson voor hulp.
Voeding: uit Status: knipperend blauw Lamp: knipperend oranje Temp: uit	Interne projectorfout. Schakel de projector uit, koppel deze los en neem contact op met Epson voor hulp.
Voeding: uit Status: knipperend blauw Lamp: knipperend oranje Temp: knipperend oranje	Fout: autom. iris. Schakel de projector uit, koppel deze los en neem contact op met Epson voor hulp.
Voeding: uit Status: knipperend blauw Lamp: oranje opgelicht Temp: oranje opgelicht	Voedingsfout (ballast). Schakel de projector uit, koppel deze los en neem contact op met Epson voor hulp.

## Status draadloos LAN

Lampje status van draadloos LAN	Probleem en oplossingen
Blauw opgelicht	Draadloos LAN is beschikbaar.
Blauw knipperend (snel)	Verbinden met een apparaat.
Blauw knipperend (langzaam)	Er is een fout opgetreden. Schakel de projector uit en start deze opnieuw op.

Lampje status van draadloos LAN	Probleem en oplossingen
Uit	Draadloos LAN is niet beschikbaar. Controleer of de instellingen van het draadloos LAN correct zijn.

## » Verwante koppelingen

- "Functielijst" [pag.10](#)
- "De luchtfilter en de ventilatieopeningen reinigen" [pag.164](#)
- "De luchtfilter vervangen" [pag.164](#)
- "De lamp vervangen" [pag.167](#)

U kunt informatie weergeven om u te helpen bij het oplossen van algemene problemen via het Help-scherm van de projector.

- 1 Zet de projector aan.
- 2 Druk op het bedieningspaneel of de afstandsbediening op de knop [Home].

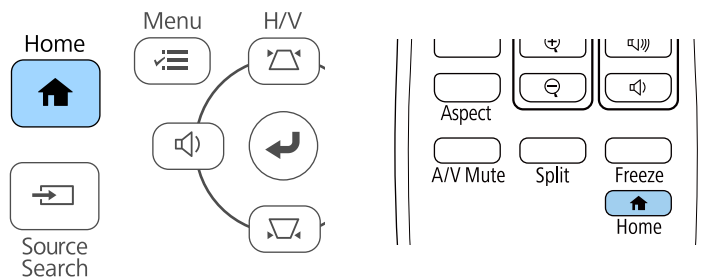

- 3 Selecteer **Help** op het Startscherm.

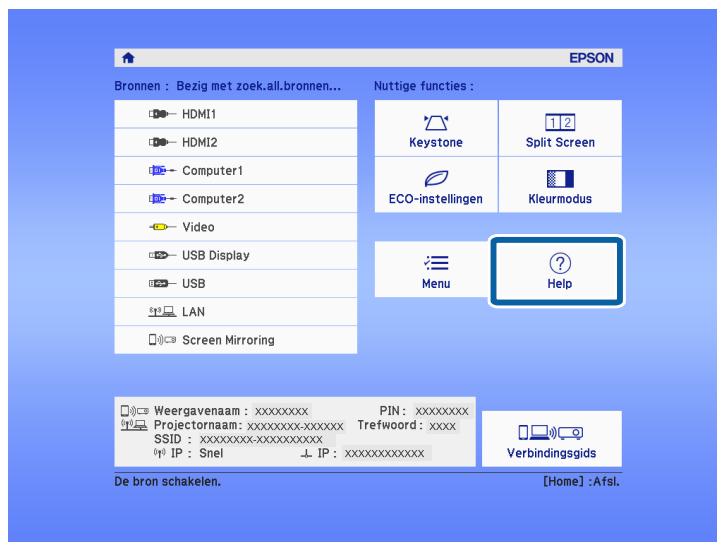

Het menu Help wordt weergegeven.

- 4 Gebruik de pijlknoppen omhoog en omlaag om het probleem dat u wilt oplossen, te markeren.

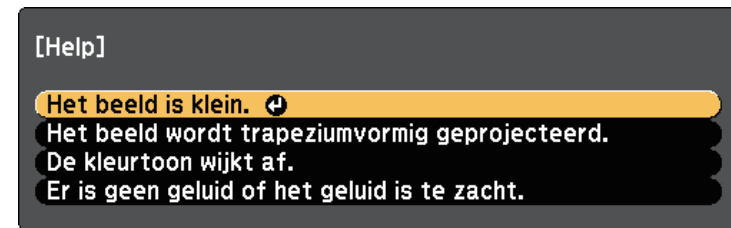

- 5 Druk op [Enter] om de oplossingen weer te geven.
- 6 Voer één van de volgende acties uit wanneer u klaar bent.
  - Om een ander op te lossen probleem te selecteren, drukt u op [Esc].
  - Druk op [Menu] om het helpstelsel af te sluiten.



Controleer de oplossingen in deze secties als u problemen ondervindt met de geprojecteerde beelden of het geluid.

## » **Verwante koppelingen**

- "Oplossingen wanneer er geen beeld verschijnt" [pag.177](#)
- "Oplossingen wanneer een beeld onjuist is bij gebruik van de USB Display-functie" [pag.177](#)
- "Oplossingen wanneer het bericht "Geen signaal" verschijnt" [pag.178](#)
- "Oplossingen wanneer het bericht "Niet ondersteund" verschijnt" [pag.179](#)
- "Oplossingen wanneer alleen een gedeeltelijk beeld verschijnt" [pag.179](#)
- "Oplossingen wanneer het beeld niet rechthoekig is" [pag.179](#)
- "Oplossingen wanneer het beeld ruis bevat of statisch is" [pag.180](#)
- "Oplossingen wanneer het beeld vaag of wazig is" [pag.180](#)
- "Oplossingen wanneer de beeldhelderheid of kleuren onjuist zijn" [pag.181](#)
- "Oplossingen voor geluidsproblemen" [pag.181](#)
- "Oplossingen wanneer beeldbestandsnamen niet correct worden weergegeven in PC Free" [pag.182](#)

---

## Oplossingen wanneer er geen beeld verschijnt

Probeer de volgende oplossingen als er geen beeld verschijnt:

- Controleer of de lensafdekking helemaal open staat.
- Druk op de knop [A/V Mute] op de afstandsbediening om te zien of het beeld tijdelijk is uitgeschakeld.
- Controleer of alle nodige kabels goed zijn aangesloten en of de voeding van de projector en aangesloten videobronnen is ingeschakeld.
- Druk op de voedingsknop van de projector om deze te activeren in de stand-by modus of de sluimerstand. Controleer ook of de aangesloten computer in de sluimerstand staat of een blanco schermbeveiliging toont.
- Als de projector niet reageert wanneer u op de knoppen van het bedieningspaneel drukt, zijn de knoppen mogelijk vergrendeld ter beveiliging. Ontgrendel de knoppen onder de instelling **Toetsvergrendeling** of gebruik de afstandsbediening om de projector in te schakelen.
  - ☛ **Instellingen > Slotinstelling > Toetsvergrendeling**
- Pas de instelling voor **Helderheid** aan in het menu **Beeld** van de projector.

- Selecteer **Hoog** of **Middel** als de instelling voor **Stroomverbruik**.
  - ☛ **ECO > Stroomverbruik**
- Controleer de instelling **Weergeven** in het menu **Uitbreid** van de projector om er zeker van te zijn dat **Bericht** is ingesteld op **Aan**.
- De projector kan auteursrechtelijk beschermde video's die u op een computer afspeelt, mogelijk niet projecteren. Raadpleeg de handleiding die bij de computer is geleverd voor meer informatie.
- Voor beelden die zijn geprojecteerd met Windows Media Center moet u de schermgrootte verkleinen vanuit de volledige schermmodus.
- Voor beelden die zijn geprojecteerd van toepassingen met Windows DirectX, schakelt u de DirectX-functies uit.

## » **Verwante koppelingen**

- "Instellingen ingangssignaal - Menu Signaal" [pag.134](#)
- "Instellingen Beeldkwaliteit - Menu Beeld" [pag.132](#)
- "Instellingen configuratie van de projector - Menu ECO" [pag.151](#)
- "Instellingen van configuratie van de projector - Menu Uitbreid" [pag.137](#)
- "De projectorknoppen ontgrendelen" [pag.86](#)

---

## Oplossingen wanneer een beeld onjuist is bij gebruik van de USB Display-functie

Als er geen beeld verschijnt of als het beeld onjuist verschijnt met de functie USB Display, kunt u één van de volgende oplossingen proberen:

- Druk op de knop [USB] op de afstandsbediening.
- Koppel de USB-kabel los en sluit deze opnieuw aan.
- Controleer of de Epson USB Display-software goed is geïnstalleerd. Afhankelijk van uw besturingssysteem of de computerinstellingen, wordt de software mogelijk niet automatisch geïnstalleerd. Download de recentste software van de volgende website en installeer deze.  
[epson.sn/](http://epson.sn/)
- Selecteer voor Mac, het pictogram **USB Display** in de map **Dock**. Als het pictogram niet verschijnt op het **Dock**, dubbelklikt u op **USB Display** in de map **Toepassingen**.

Als u **Afsluiten** selecteert in het pictogrammenu **USB Display** in **Dock**, zal USB Display niet automatisch starten wanneer u de USB-kabel aansluit.

- Als de muiscursor flinkt, selecteert u **Zorg ervoor dat de beweging van de muisaanwijzer vloeiend verloopt** in het programma **Instellingen Epson USB Display** op uw computer.
- Schakel de instelling **Gelaagd venster verzenden** in het programma **Instellingen Epson USB Display** op uw computer uit.
- Voor beelden die zijn geprojecteerd met Windows Media Center moet u de schermgrootte verkleinen vanuit de volledige schermmodus.
- Voor beelden die zijn geprojecteerd van toepassingen met Windows DirectX, schakelt u de DirectX-functies uit.

#### » **Verwante koppelingen**

- "Aansluiten op een computer voor USB-video en -audio" [pag.28](#)

## Oplossingen wanneer het bericht "Geen signaal" verschijnt

Probeer de volgende oplossingen als het bericht "Geen signaal" verschijnt:

- Druk op de knop [Source Search] en wacht enkele seconden tot een beeld verschijnt.
- Schakel de aangesloten computer- of videobron in en druk op Afspelen om uw presentatie te starten, indien nodig.
- Controleer of alle voor de projectie benodigde kabels goed zijn aangesloten.
- Als u projecteert vanaf een laptop, moet u ervoor zorgen dat deze is ingesteld voor weergave op een externe monitor.
- Schakel indien nodig de projector en de aangesloten computer of videobron uit en vervolgens opnieuw in.
- Als u projecteert vanaf een HDMI-bron, moet u de HDMI-kabel vervangen door de kortere.

#### » **Verwante koppelingen**

- "Weergeven vanaf een laptop" [pag.178](#)
- "Weergeven vanaf een Mac-laptop" [pag.178](#)

## Weergeven vanaf een laptop

Als het bericht "Geen signaal" wordt weergegeven bij het projecteren vanaf een laptop, moet u de laptop instellen voor weergave op een externe monitor.

- 1** Houd de **Fn**-toets op de laptop ingedrukt en druk op de toets met het monitorpictogram of **CRT/LCD**. Wacht enkele seconden tot een beeld verschijnt.
- 2** Om weer te geven op de monitor van de laptop en de projector, drukt u opnieuw op dezelfde toetsen.
- 3** Als hetzelfde beeld niet wordt weergegeven door de laptop en projector, controleert u het Windows-hulpprogramma **Beeldscherm** om te zien of de externe monitorpoort is ingeschakeld en de uitgebreide bureaubladmodus is uitgeschakeld.
- 4** Controleer indien nodig de instellingen van de videokaart en stel meerdere weergave-opties in op **Klonen** of **Spiegelen**.

## Weergeven vanaf een Mac-laptop

Als het bericht "Geen signaal" wordt weergegeven bij het projecteren vanaf een Mac-laptop, moet u de laptop instellen voor gespiegelde weergave. (Raadpleeg de handleiding van uw laptop voor details.)

- 1** Open het hulpprogramma **Systeemvoorkeuren** en selecteer **Beeldschermen**.
- 2** Selecteer de optie **Beeldscherm** of **Kleuren-LCD**, indien nodig.
- 3** Klik op het tabblad **Rangschikken** of **Rangschikking**.
- 4** Selecteer **Schakel synchrone weergave in**.

## Oplossingen wanneer het bericht "Niet ondersteund" verschijnt

Als het bericht "Niet ondersteund" wordt weergegeven, probeert u de volgende oplossingen:

- Controleer of het juisteingangssignaal is geselecteerd in het menu **Signaal** van de projector.
- Controleer of de beeldschermresolutie van de computer niet hoger is dan de resolutie- en frequentielimieten van de projector. Selecteer indien nodig een andere beeldschermresolutie voor uw computer.

### » Verwante koppelingen

- "Instellingen ingangssignaal - Menu Signaal" [pag.134](#)
- "Ondersteunde resoluties voor de monitorweergaven" [pag.197](#)

## Oplossingen wanneer alleen een gedeeltelijk beeld verschijnt

Probeer de volgende oplossingen als slechts een deel van het computerbeeld verschijnt:

- Als u projecteert vanaf een computer met een VGA-computerkabel, drukt u op de afstandsbediening op de knop [Auto] om het beeldsignaal te optimaliseren.
- Probeer de beeldpositie aan te passen met de instelling **Positie** in het menu **Signaal** van de projector.
- Druk op de knop [Aspect] op de afstandsbediening om een andere hoogte-breedteverhouding van het beeld te selecteren.
- Wijzig de instelling **Resolutie** in het menu **Signaal** van de projector aan de hand van het signaal voor de aangesloten apparatuur.
- Als u hebt in- of uitgezoomd op het beeld met de knoppen [E-Zoom], drukt u op de knop [Default] tot de projector terugkeert naar een originele beeldgrootte.

- Controleer de beeldscherminstellingen van uw computer om de dubbele beeldschermweergave uit te schakelen en stel de resolutie in binnen de limieten van de projector.
- Controleer de resolutie die is toegewezen aan uw presentatiebestanden om te zien of ze voor een andere resolutie zijn gemaakt.
- Controleer of u de juiste projectiemodus hebt geselecteerd. U kunt dit selecteren met de instelling **Projectie** in het menu **Uitgebreid** van de projector.

### » Verwante koppelingen

- "Instellingen ingangssignaal - Menu Signaal" [pag.134](#)
- "Instellingen van configuratie van de projector - Menu Uitgebreid" [pag.137](#)
- "Ondersteunde resoluties voor de monitorweergaven" [pag.197](#)

## Oplossingen wanneer het beeld niet rechthoekig is

Probeer één van de volgende oplossingen als het geprojecteerde beeld niet gelijkmatig rechthoekig is.

- Plaats de projector direct voor het midden van het scherm, indien mogelijk in een rechte hoek.
- Stel **Autom. V-Keystone** in op **Aan** in het menu **Instellingen** van de projector. De projector corrigeert automatisch het beeld telkens wanneer u de projector verplaatst.  
☛ **Instellingen > Keystone > H/V-Keystone > Autom. V-Keystone**
- Stel **H-Keystone-regelaar** in op **Aan** in het menu **Instellingen** van de projector. Stel dan schuifregelaar voor de horizontale keystone af tot het beeld gelijkmatig rechthoekig is.  
☛ **Instellingen > Keystone > H/V-Keystone > H-Keystone-regelaar**
- Druk op de keystone-knoppen op de projector om de beeldvorm aan te passen.
- Pas de instelling Quick Corner aan om de beeldvorm te corrigeren.  
☛ **Instellingen > Keystone > Quick Corner**

### » Verwante koppelingen

- "Autom. V-Keystone" [pag.50](#)

- "De beeldvorm corrigeren met de keystone-knoppen" [pag.51](#)
- "De beeldvorm corrigeren met Quick Corner" [pag.52](#)
- "De beeldvorm corrigeren met de horizontale Keystone-schuifregelaar" [pag.50](#)

---

## Oplossingen wanneer het beeld ruis bevat of statisch is

Probeer de volgende oplossingen als het geprojecteerde beeld elektronische interferentie (ruis) vertoont of statisch is:

- Controleer de kabels die uw computer of videobron verbinden met de projector. Ze moeten:
  - Gescheiden zijn van de voedingskabel om interferentiestoring te voorkomen
  - Veilig aangesloten zijn op beide uiteinden
  - Niet aangesloten zijn op een verlengsnoer
- Controleer de instellingen in het menu **Signaal** van de projector om er zeker van te zijn dat ze overeenkomen met de videobron.
- Pas, indien beschikbaar voor uw videobron, de instellingen **Deinterlacing** en **Ruisvermindering** aan in het menu **Beeld** van de projector.
  - ☛ **Beeld > Beeldverbetering > Ruisvermindering**
  - ☛ **Beeld > Beeldverbetering > Deinterlacing**
- Selecteer **Automatisch** als de instelling **Resolutie** in het menu **Signaal** van de projector.
- Selecteer een computervideoresolutie en vernieuwingsfrequentie die compatibel zijn met de projector.
- Als u projecteert vanaf een computer met een VGA-computerkabel, drukt u op de afstandsbediening op de knop [Auto] om de **Tracking** en **Sync.** automatisch aan te passen. Als de beelden niet correct worden aangepast, past u de instellingen **Tracking** en **Sync.** aan in het menu **Signaal** van de projector.

- Als u de beeldvorm hebt aangepast met de bedieningselementen van de projector, moet u proberen de instelling **Scherpte** in het menu **Beeld** van de projector te verlagen om de beeldkwaliteit te verbeteren.
- Als u een verlengsnoer hebt aangesloten, kunt u proberen te projecteren zonder dit snoer om te zien of deze de storing in het signaal veroorzaakt.
- Als u de functie USB Display gebruikt, schakelt u de instelling **Gelaagd venster verzenden** onder het programma **Instellingen Epson USB Display** op uw computer in.

### » Verwante koppelingen

- "Instellingen ingangssignaal - Menu Signaal" [pag.134](#)
- "Instellingen Beeldkwaliteit - Menu Beeld" [pag.132](#)
- "Ondersteunde resoluties voor de monitorweergaven" [pag.197](#)

---

## Oplossingen wanneer het beeld vaag of wazig is

Probeer één van de volgende oplossingen als het geprojecteerde beeld vaag of wazig is.

- Stel de scherpstelling van het beeld in.
- Plaats de projector dicht genoeg bij het scherm.
- Plaats de projector zo dat de hoek van de keystone-aanpassing niet zo breed is dat het beeld hierdoor wordt vervormd.
- Reinig de projectorlens.



Om condensatie op de lens te vermijden nadat u de projector van een koude omgeving naar binnen hebt gebracht, moet u de projector laten opwarmen naar kamertemperatuur voordat u het apparaat gebruikt.

- Pas de instelling **Scherpte** in het menu **Beeld** van de projector aan om de beeldkwaliteit te verbeteren.
- Als u projecteert vanaf een computer met een VGA-computerkabel, drukt u op de afstandsbediening op de knop [Auto] om de tracking en synchronisatie automatisch aan te passen. Als er banden zichtbaar zijn of als een algemene wazigheid aanwezig is, geeft u een beeld met een uniform

patroon weer op het scherm en past u de instellingen **Tracking** en **Sync** in het menu **Signaal** van de projector aan.

- Als u projecteert vanaf een computer, gebruikt u een lagere resolutie of selecteert u een resolutie die overeenkomt met de oorspronkelijke resolutie van de projector.

## » **Verwante koppelingen**

- "Autom. V-Keystone" [pag.50](#)
- "Instellingen ingangssignaal - Menu Signaal" [pag.134](#)
- "Instellingen Beeldkwaliteit - Menu Beeld" [pag.132](#)
- "Ondersteunde resoluties voor de monitorweergaven" [pag.197](#)
- "Het beeld scherpstellen met de scherpstelling" [pag.55](#)
- "De lens reinigen" [pag.162](#)

---

## Oplossingen wanneer de beeldhelderheid of kleuren onjuist zijn

Probeer de volgende oplossingen als het geprojecteerde beeld te donker of te helder is of als de kleuren onjuist zijn:

- Druk op de knop [Color Mode] op de afstandsbediening om verschillende kleurmodi te proberen voor het beeld en de omgeving.
- Controleer de instellingen van uw videobron.
- Pas de beschikbare instellingen in het menu **Beeld** van de projector aan voor de huidige ingangsbron, zoals **Helderheid**, **Contrast**, **Tint** en **Kleurverzadiging**.
- Controleer of u de juiste instelling voor **Videosignaal** of **Videobereik** hebt opgegeven in het menu **Signaal** van de projector, indien deze beschikbaar zijn voor uw beeldbron.
  - ☛ **Signaal > Geavanceerd > Videosignaal**
  - ☛ **Signaal > Geavanceerd > Videobereik**
- Controleer of alle kabels goed zijn aangesloten op de projector en uw video-apparaat. Als u lange kabels hebt aangesloten, kunt u proberen kortere kabels te gebruiken.

- Als u **ECO** gebruikt als **Stroomverbruik**, probeer dan **Hoog** of **Middel** te selecteren.

## ☛ **ECO > Stroomverbruik**



Op grote hoogten of op locaties die onderhevig zijn aan hoge temperaturen, kan het beeld donkerder worden en zult u de instelling **Stroomverbruik** mogelijk niet kunnen aanpassen.

- Plaats de projector dicht genoeg bij het scherm.
- Als het beeld progressief donkerder wordt, zult u de projectorlamp mogelijk binnenkort moeten vervangen.

## » **Verwante koppelingen**

- "Aanpassen van de beeldkwaliteit (kleurmodus)" [pag.61](#)
- "Instellingen ingangssignaal - Menu Signaal" [pag.134](#)
- "Instellingen Beeldkwaliteit - Menu Beeld" [pag.132](#)
- "Instellingen configuratie van de projector - Menu ECO" [pag.151](#)

---

## Oplossingen voor geluidsproblemen

Als er geen geluid hoorbaar is of als het volume te laag of te hoog is, kunt u de volgende oplossingen proberen:

- Regel de volume-instellingen van de projector.
- Druk op de knop [A/V Mute] op de afstandsbediening om de video en audio te hervatten als ze tijdelijk waren gestopt.
- Controleer uw computer of videobron om zeker te zijn dat het volume is ingeschakeld en dat de audio-uitgang is ingesteld voor de juiste bron.
- Controleer de aansluitingen van de audiokabel tussen de projector en de videobron.
- Controleer of er aangesloten audiokabels het label "Geen weerstand" hebben.
- Als u de functie USB Display gebruikt, schakelt u de instelling **Audio weergeven op projector** onder het programma **Instellingen Epson USB Display** op uw computer in.

- Selecteer de juiste audio-ingang onder de instelling **A/V-instellingen** in het menu **Uitgebreid** van de projector.
- Als u een aangesloten audiobron wilt gebruiken wanneer de projector uit is, stelt u de optie **Stand-by modus** in op **Communicatie aan** en zorgt u ervoor dat de opties voor **A/V-instellingen** correct zijn ingesteld in het menu **Uitgebreid** van de projector.
  - ☛ **ECO > Stand-by modus > Stand-by modus**
- Controleer de instelling **Vol. microfooningang** in het menu **Instellingen** van de projector. Als de instelling te hoog is, zal het geluid van andere aangesloten apparaten te laag zijn.
- Als u geen geluid hoort van een HDMI-bron, stelt u het aangesloten apparaat in op PCM-uitvoer.
- Wanneer u de projector aansluit op een Mac met een HDMI-kabel, dient u te controleren of uw Mac audio via de HDMI-poort ondersteunt. Indien dat niet het geval is, moet u een audiokabel aansluiten.
- Als het volume voor de computer is ingesteld op het minimum terwijl de projector is ingesteld op het maximum, kan de ruis gemengd zijn. Verhoog het volume van de computer en verlaag het volume van de projector. (Wanneer u Epson iProjection (Windows/Mac) of USB Display gebruikt.)

## » **Verwante koppelingen**

- "Projectoraansluitingen" [pag.27](#)
- "Instellingen projectorfuncties - Menu Instellingen" [pag.135](#)
- "Instellingen van configuratie van de projector - Menu Uitgebreid" [pag.137](#)
- "Instellingen configuratie van de projector - Menu ECO" [pag.151](#)
- "Het volume regelen met de volumeknoppen" [pag.63](#)

---

## **Oplossingen wanneer beeldbestandsnamen niet correct worden weergegeven in PC Free**

Als er bestandsnamen zijn die groter zijn dan het weergavegebied of niet-ondersteunde symbolen bevatten, kunnen de bestandsnamen worden verkort of gewijzigd in PC Free. Kort de bestandsnaam in of wijzig de naam.

Controleer de oplossingen in deze secties als u problemen ondervindt met het bedienen van de projector of de afstandsbediening.

## » **Verwante koppelingen**

- "Oplossingen voor problemen met de voeding of het uitschakelen van de projector" [pag.183](#)
- "Oplossingen voor problemen met de afstandsbediening" [pag.183](#)
- "Oplossingen voor wachtwoordproblemen" [pag.184](#)
- "Oplossing wanneer het bericht "De batterij voor de tijd is bijna leeg" verschijnt" [pag.184](#)

---

## **Oplossingen voor problemen met de voeding of het uitschakelen van de projector**

Als de projector niet inschakelt wanneer u op de voedingsknop drukt of onverwacht uitschakelt, kunt u de volgende oplossingen proberen:

- Controleer of de voedingskabel goed is aangesloten op de projector en op een werkend stopcontact.
- Als de voedingsknop op de afstandsbediening de projector niet inschakelt, moet u de batterijen controleren en controleren of minstens een van de externe ontvangers beschikbaar is in de instelling **Externe receiver** in het menu **Instellingen** van de projector.
- De projectorknoppen kunnen worden vergrendeld ter beveiliging. Ontgrendel de knoppen onder de instelling **Toetsvergrendeling** of gebruik de afstandsbediening om de projector in te schakelen.  
☛ **Instellingen > Slotinstelling > Toetsvergrendeling**
- Als de lamp van de projector onverwacht wordt uitgeschakeld, is deze mogelijk in de sluimerstand gegaan na een periode van inactiviteit. Voer een willekeurige bewerking uit om de projector te activeren. Om de sluimerstand uit te schakelen, selecteert u **Uit** voor de instelling **Sluimerstand** in het menu **ECO** van de projector.
- Als de projectorlamp onverwacht wordt uitgeschakeld, kan Timer A/V dempen ingeschakeld zijn. Om Timer A/V dempen uit te schakelen, selecteert u **Uit** voor de instelling **Timer A/V dempen** in het menu **ECO** van de projector.

- Als de projectorlamp onverwacht uitschakelt, kan Timerafdekking lens zijn ingeschakeld. Om Timerafdekking lens uit te schakelen, selecteert u **Uit** voor de instelling **Timerafdekking lens** in het menu **ECO** van de projector.
- Als de projectorlamp uitschakelt, het statuslampje knippert en het Temp-lampje (temperatuur) oplicht, is de projector oververhit en wordt deze uitgeschakeld.
- Afhankelijk van de projectorinstellingen kunnen de koelventilators werken in stand-bystatus. Wanneer de projector wordt geactiveerd uit de Stand-bystatus, kunnen de ventilators ook onverwachte ruis veroorzaken. Dit is geen fout.
- De voedingskabel is mogelijk defect. Koppel de kabel los en neem contact op met Epson voor hulp.

## » **Verwante koppelingen**

- "Instellingen configuratie van de projector - Menu ECO" [pag.151](#)
- "Status projectorlampjes" [pag.173](#)
- "Instellingen projectorfuncties - Menu Instellingen" [pag.135](#)
- "De projectorknoppen ontgrendelen" [pag.86](#)

---

## **Oplossingen voor problemen met de afstandsbediening**

Als de projector niet reageert op de opdrachten van de afstandsbediening, kunt u de volgende oplossingen proberen:

- Controleer of de batterijen van de afstandsbediening correct zijn geïnstalleerd en stroom krijgen. Vervang, indien nodig, de batterijen.
- Zorg dat u de afstandsbediening gebruikt binnen de ontvangsthoeek en het bereik van de projector.
- Zorg dat de projector niet opwarmt of uitschakelt.
- Controleer of een knop op de afstandsbediening geblokkeerd zit waardoor het apparaat naar de sluimerstand gaat. Ontgrendel de knop op de afstandsbediening te activeren.

- Sterke TL-verlichting, direct zonlicht of signalen van infraroodapparaten kunnen de externe ontvangers van de projector storen. Dim de lampjes of verplaats de projector weg van de zon of storende apparatuur.
  - Zorg dat minstens een van de externe ontvangers beschikbaar zijn in de instelling **Externe receiver** in het menu **Instellingen** van de projector.
  - Als de instelling **Externe receiver** is uitgeschakeld, houdt u de knop [Menu] op de afstandsbediening minstens 15 seconden ingedrukt om de instelling opnieuw in te stellen naar de standaardinstelling.
  - Als u een ID-nummer hebt toegewezen aan de projector om meerdere projectors te bedienen via de afstandsbediening, moet u mogelijk de ID-instelling controleren of wijzigen.
  - Druk op de 0 (nul)- knop op de afstandsbediening terwijl u de [ID]-knop ingedrukt houdt. Door 0 te selecteren op de afstandsbediening, kunt u alle projectors bedienen, ongeacht de instelling voor projector-id.
  - Als u de afstandsbediening verliest, kunt u een nieuw exemplaar bestellen bij Epson.
- » **Verwante koppelingen**
- "Gebruik van de afstandsbediening" [pag.36](#)
  - "Instellingen projectorfuncties - Menu Instellingen" [pag.135](#)
  - "De projector die u wilt bedienen, selecteren" [pag.80](#)
  - "Batterijen in de afstandsbediening plaatsen" [pag.35](#)

- Als u een Epson Web Control-wachtwoord instelt en de gebruikers-id of het wachtwoord vergeten bent, kunt u proberen het volgende in te voeren:
  - Gebruikers-id: **EPSONWEB**
  - Standaard wachtwoord: **admin**
- Als u Remote-wachtwoord instelt (in Epson Web Control) en de gebruikers-id of het wachtwoord vergeten bent, kunt u proberen het volgende in te voeren:
  - Gebruikers-id: **EPSONREMOTE**
  - Standaard wachtwoord: **guest**
- Als u de afstandsbediening verliest, kunt u geen wachtwoord invoeren. Bestel een nieuw exemplaar bij Epson.

---

## Oplossing wanneer het bericht "De batterij voor de tijd is bijna leeg" verschijnt

Als het bericht "De batterij voor de tijd is bijna leeg." wordt weergegeven, neemt u contact op met Epson voor hulp.

---

## Oplossingen voor wachtwoordproblemen

Als u een wachtwoord niet kunt invoeren of onthouden, moet u de volgende oplossingen proberen:

- U hebt mogelijk de wachtwoordbeveiliging ingeschakeld zonder eerst een wachtwoord in te stellen. Probeer **0000** in te voeren via de afstandsbediening.
- Als u te vaak een onjuist wachtwoord hebt ingevoerd en een bericht ziet met een aanvraagcode, noteer dan de code en neem contact op met Epson voor hulp. Geef de aanvraagcode en bewijs van eigendom op voor hulp bij het ontgrendelen van de projector.



Controleer de oplossingen in deze secties als u problemen ondervindt met de projector op een netwerk.

## » **Verwante koppelingen**

- "Oplossingen wanneer de draadloze authenticatie mislukt" [pag.185](#)
- "Oplossingen wanneer u geen toegang krijgt tot de projector via internet" [pag.185](#)
- "Oplossingen wanneer e-mails met netwerkwaarschuwingen niet worden ontvangen" [pag.185](#)
- "Oplossingen wanneer het beeld statisch is tijdens de netwerkprojectie" [pag.186](#)
- "Oplossingen wanneer u niet kunt verbinden met Screen Mirroring" [pag.186](#)
- "Oplossingen wanneer het beeld of geluid statisch is tijdens de Screen Mirroring-verbinding" [pag.187](#)

## **Oplossingen wanneer de draadloze authenticatie mislukt**

Als u problemen ondervindt met de verificatie, kunt u de volgende oplossingen proberen:

- Als de draadloze instellingen juist zijn, maar de authenticatie mislukt, moet u de instellingen voor **Datum & tijd**.  
☛ **Uitgebreid > Bewerking > Datum & tijd**
- Controleer de instellingen voor **Beveiliging** in het menu **Netwerk** van de projector.  
☛ **Netwerk > Netwerkconfiguratie > Draadl. LAN**
- Als de beveiliging van het toegangspunt WPA3-EAP is, wijzigt u de instelling van het toegangspunt naar WPA2/WPA3-EAP.

## » **Verwante koppelingen**

- "Instellingen van configuratie van de projector - Menu Uitgebreid" [pag.137](#)
- "Menu Netwerk - Menu Draadloos LAN" [pag.144](#)

## **Oplossingen wanneer u geen toegang krijgt tot de projector via internet**

Als de projector niet toegankelijk is via een webbrowser, moet u ervoor zorgen dat u het juiste ID en wachtwoord gebruikt.

- Voer **EPSONWEB** in voor de gebruikers-ID. (De gebruikers-id kan niet worden gewijzigd.)
- Voer het wachtwoord in dat is ingesteld in het menu **Netwerk** van de projector. Het standaardwachtwoord is **admin**.
- Controleer of u toegang hebt tot het netwerk waarmee de projector is verbonden.
- Als uw webbrowser is ingesteld om verbinding te maken via een proxyserver, kan het scherm **Epson Web Control** niet worden vertoond. Geef de instellingen op voor een verbinding zonder het gebruik van een proxyserver.
- Als u **Stand-by modus** instelt op **Communicatie aan** in het menu van de projector in stand-by modus, moet u controleren of het netwerkapparaat is ingeschakeld. Na het inschakelen van het netwerkapparaat, schakelt u de projector in.  
☛ **ECO > Stand-by modus > Stand-by modus**



De gebruikers-ID en het wachtwoord zijn hoofdlettergevoelig.

## » **Verwante koppelingen**

- "Menu Netwerk - Menu Basis" [pag.142](#)

## **Oplossingen wanneer e-mails met netwerkwaarschuwingen niet worden ontvangen**

Als u geen e-mail ontvangt met een waarschuwing voor problemen met een projector via het netwerk, kunt u de volgende oplossingen proberen:

- Controleer of de projector is ingeschakeld en correct met het netwerk is verbonden. (Als de projector is uitgeschakeld door een fout, wordt de e-mail mogelijk niet geleverd.)
  - Zorg dat u de instellingen voor e-mailwaarschuwingen van de projector correct instelt in het menu **Melding** van het projectornetwerk of in de netwerksoftware.
  - Zet de instelling **Stand-by modus** op **Communicatie aan** zodat de netwerksoftware de projector kan bewaken in stand-bymodus.
    - ☛ **ECO > Stand-by modus > Stand-by modus**
      - Wijzig de instelling **Poort** volgens uw netwerkomgeving.
        - ☛ **ECO > Stand-by modus > Poort**
- » **Verwante koppelingen**
- "Menu Netwerk - Menu Melding" [pag.147](#)
  - "Instellingen configuratie van de projector - Menu ECO" [pag.151](#)

---

## Oplossingen wanneer het beeld statisch is tijdens de netwerkprojectie

Probeer de volgende oplossingen als het geprojecteerde beeld statisch is tijdens de netwerkprojectie:

- Controleer op obstakels tussen het toegangspunt, de computer, het mobiele apparaat en de projector en wijzig hun positie om de communicatie te verbeteren.
- Zorg dat het toegangspunt, de computer, het mobiele apparaat en de projector niet te ver van elkaar staan. Plaats ze dicht bij elkaar en probeer ze opnieuw te verbinden.
- Controleer op storingen van andere apparatuur, zoals een Bluetooth-apparaat of magnetron. Verplaats het storende apparaat verder weg of breid uw draadloze bandbreedte uit.
- Verminder het aantal aangesloten apparaten als de verbindingssnelheid afneemt.

---

## Oplossingen wanneer u niet kunt verbinden met Screen Mirroring

Als u niet in staat bent de projector te verbinden met Screen Mirroring, kunt u de volgende oplossingen proberen:

- Controleer de instellingen van de projector.
  - Selecteer **Aan** als de instelling **Screen Mirroring** in het menu **Netwerk** van de projector.
  - Wijzig de **Weergavenaam** zodat deze geen "-" bevat in het menu **Inst. Screen Mirroring** van de projector, anders wordt deze mogelijk niet correct weergegeven op uw mobiele apparaat.
    - ☛ **Netwerk > Inst. Screen Mirroring > Weergavenaam**
  - Selecteer **Uit** als instelling **Screen Mirroring** in het menu **Netwerk** van de projector en selecteer opnieuw **Aan**.
  - Wijzig de instelling **Bedrijfsmodus** en maak opnieuw verbinding.
    - ☛ **Netwerk > Inst. Screen Mirroring > Bedrijfsmodus**
  - Controleer of er geen andere apparaten zijn verbonden met de projector met de instellingen **Ononderbreekbaar**.
    - ☛ **Netwerk > Inst. Screen Mirroring > Uitgebreid > Vergaderstand**
  - Wijzig de instelling **Kanaal** volgens de draadloze LAN-omgeving.
    - ☛ **Netwerk > Inst. Screen Mirroring > Uitgebreid > Kanaal**
- Controleer de instellingen van het mobiele apparaat.
  - Controleer of de instellingen op het mobiele apparaat correct zijn.
  - Wanneer u onmiddellijk na het verbreken van de verbinding opnieuw verbindt, kan het even duren voordat de verbinding tot stand is gebracht. Maak na enige tijd een nieuwe verbinding.
  - Start het mobiele apparaat opnieuw.
  - Zodra u een verbinding hebt gemaakt met Screen Mirroring, kan de informatie van de projectorverbinding worden geregistreerd op het mobiele apparaat. U zult echter wellicht niet opnieuw kunnen verbinden met de projector van de opgenomen informatie. Selecteer de projector in de lijst van beschikbare apparaten.

» **Verwante koppelingen**

- "Instellingen projectornetwerk - Menu Netwerk" [pag.140](#)

- "Menu Netwerk - Instellingen Screen Mirroring" [pag.141](#)

---

## Oplossingen wanneer het beeld of geluid statisch is tijdens de Screen Mirroring-verbinding

Als het geprojecteerde beeld of geluid statisch is bij het verbinden met Screen Mirroring, kunt u de volgende oplossingen proberen:

- Probeer het afdekken van de wifi-antenne van het mobiele apparaat te vermijden.
- Als u tegelijkertijd een Screen Mirroring-verbinding en een internetverbinding gebruikt, kan het beeld stoppen of ruis bevatten. Verbreek de internetverbinding om uw draadloze bandbreedte uit te breiden en verbeter de verbindingssnelheid van het mobiele apparaat.
- Controleer of de projectie-inhoud voldoet aan de Screen Mirroring-vereisten.
- Afhankelijk van de instellingen van het mobiele apparaat, kan de verbinding verloren gaan wanneer het apparaat naar de energiebesparende modus gaat. Controleer de instellingen voor de elektrische stroombesparing op het mobiele apparaat.
- Werk bij naar de nieuwste versie van het draadloos stuurprogramma of firmware op het mobiele apparaat.

### » **Verwante koppelingen**

- "Draadloze netwerkprojectie vanaf een mobiel apparaat (Screen Mirroring)" [pag.101](#)

# Bijlage

Raadpleeg deze secties voor de technische specificaties en belangrijke mededelingen over uw projector.

## ► **Verwante koppelingen**

- "Optionele accessoires en reserveonderdelen" [pag.189](#)
- "Schermgrootte en projectieafstand" [pag.191](#)
- "Ondersteunde resoluties voor de monitorweergaven" [pag.197](#)
- "Specificaties van de projector" [pag.199](#)
- "Externe afmetingen" [pag.204](#)
- "Systeemvereisten USB Display" [pag.208](#)
- "Lijst met veiligheidssymbolen en -instructies" [pag.209](#)
- "Woordenlijst" [pag.211](#)
- "Mededelingen" [pag.213](#)

De volgende accessoires en reserveonderdelen zijn als optie verkrijgbaar. U kunt deze producten naar wens aanschaffen.

De volgende lijst met optionele accessoires en reserveonderdelen is van toepassing vanaf januari 2020.

De accessoiregegevens kunnen zonder voorafgaande opgaaf van redenen worden gewijzigd en de beschikbaarheid van accessoires verschilt per land.

## » Verwante koppelingen

- "Schermen" [pag.189](#)
- "Kabels" [pag.189](#)
- "Beugels" [pag.189](#)
- "Voor draadloze verbinding" [pag.189](#)
- "Externe apparaten" [pag.190](#)
- "Reserve-onderdelen" [pag.190](#)

---

## Schermen

### 80" draagbaar scherm ELPSC24

Draagbare oprolbare schermen. (hoogte-breedteverhouding 16:10)

### 50" draagbaar scherm ELPSC32

Een compact scherm dat gemakkelijk kan worden gedragen. (hoogte-breedteverhouding 4:3)

### 80" mobiel X-type scherm ELPSC21

Draagbare X-type schermen. (hoogte-breedteverhouding 16:9)

### Scherm voor meerdere beeldverhoudingen ELPSC26

Draagbaar scherm voor meerdere beeldverhoudingen.

---

## Kabels

**Computerkabel ELPKC02 (1,8 m - voor 15-pins mini D-sub/15-pins mini D-sub)**

**Computerkabel ELPKC09 (3 m - voor 15-pins mini D-sub/15-pins mini D-sub)**

**Computerkabel ELPKC10 (20 m - voor 15-pins mini D-sub/15-pins mini D-sub)**

Gebruiken bij aansluiten op de Computer-poort.

---

## Beugels

### Plafondmontage ELPMB23

Gebruik deze als u de projector aan een plafond bevestigt.

### Set beveiligingskabels ELPWR01

Gebruik de installatiebeugel bij het verbinden van de projector om te voorkomen dat de projector naar beneden valt.

### Plafondbuis (450 mm) ELFPF13

### Plafondbuis (700 mm) ELFPF14

Gebruik deze als u de projector aan een hoog plafond bevestigt.



Om de projector aan een plafond op te hangen, zijn bijzondere kennis en vaardigheden vereist. Neem contact op met Epson voor hulp.

---

## Voor draadloze verbinding

### Draadloze LAN-module ELPAP11

Gebruik dit om beelden te projecteren vanaf een computer via een draadloze communicatie. (Frequentieband: 2,4 GHz/5 GHz)

---

## Externe apparaten

### Documentcamera ELPDC21/ELPDC13/ELPDC07

Gebruik deze voor het projecteren van beelden zoals boeken, OHP-documenten of dia's.

### Zachte draagtas ELPKS69

(EB-W52/EB-W51/EB-X51/EB-E10/EB-FH06/EB-W06/EB-X06/EB-E01/EB-X500/EB-E500)

Gebruik deze tas om de projector met de hand te dragen.

### Zachte draagtas ELPKS70

(EB-992F/EB-982W/EB-972/EB-118/EB-W49/EB-X49/EB-E20/EB-FH52)

Gebruik deze tas om de projector met de hand te dragen.

---

## Reserve-onderdelen

### Projectorlamp ELPLP97

Gebruik deze als vervanging voor gebruikte projectorlampen.

### Luchtfilter ELPAF54 (EB-992F/EB-982W/EB-972/EB-FH52)

Gebruik deze als vervanging voor gebruikte luchtfilters.

### Luchtfilter ELPAF32

(EB-118/EB-W49/EB-X49/EB-E20/EB-W52/EB-W51/EB-X51/EB-E10/EB-FH06/EB-W06/EB-X06/EB-E01/EB-X500/EB-E500)

Gebruik deze als vervanging voor gebruikte luchtfilters.

Raadpleeg deze tabel om te bepalen hoe ver de projector van het scherm moet worden verwijderd op basis van de grootte van het geprojecteerde beeld.

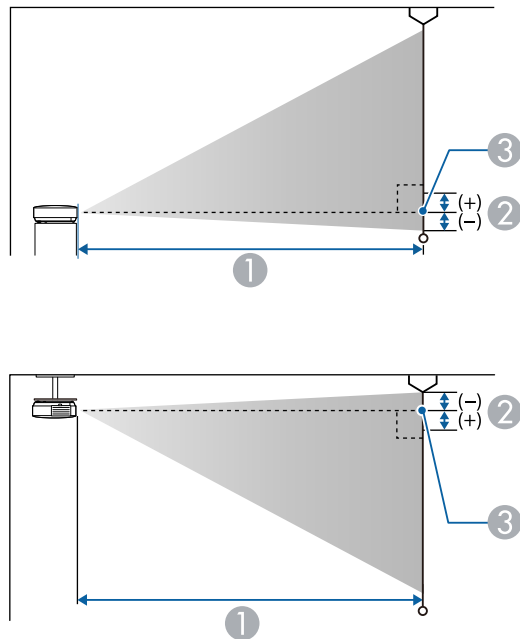

- ① Projectie-afstand (cm)
- ② Afstand vanaf het midden van de lens tot de basis van het scherm (of tot de bovenkant van het scherm, indien opgehangen aan een plafond) (cm)
- ③ Lensmiddenpunt

## EB-E20/EB-E10/EB-E01/EB-E500

4:3 schermgrootte		①	②
		Minimum (veraf) tot maximum (kortbij)	
30"	61 × 46	87 - 118	-5
50"	102 × 76	146 - 198	-8

4:3 schermgrootte		①	②
		Minimum (veraf) tot maximum (kortbij)	
60"	122 × 91	176 - 238	-10
70"	142 × 107	205 - 278	-12
80"	163 × 122	235 - 318	-14
100"	203 × 152	294 - 398	-17
150"	305 × 229	442 - 598	-25
200"	406 × 305	590 - 797	-34
300"	610 × 457	886	-51
350"	711 × 533	1034	-59

16:9 schermgrootte		①	②
		Minimum (veraf) tot maximum (kortbij)	
28"	62 × 35	88 - 120	1
30"	66 × 37	95 - 129	1
50"	111 × 62	159 - 216	1
60"	133 × 75	192 - 259	1
70"	155 × 87	224 - 303	2
80"	177 × 100	256 - 346	2
100"	221 × 125	321 - 433	2
150"	332 × 187	482 - 651	3
200"	443 × 249	643 - 869	5
300"	664 × 374	966	7
320"	708 × 398	1030	7

16:10 schermgrootte		①	②
		Minimum (veraf) tot maximum (kortbij)	
29"	62 × 39	89 - 121	-1
30"	65 × 40	92 - 125	-1
50"	108 × 67	155 - 210	-2
60"	129 × 81	186 - 252	-3
70"	151 × 94	218 - 295	-3
80"	172 × 108	249 - 337	-4
100"	215 × 135	312 - 422	-4
150"	323 × 202	469 - 633	-7
200"	431 × 269	626 - 845	-9
300"	646 × 404	939	-13
330"	711 × 444	1034	-15

16:9 schermgrootte		①	②
		Minimum (veraf) tot maximum (kortbij)	
28"	62 × 35	90 - 109	1
30"	66 × 37	97 - 117	1
40"	89 × 50	130 - 156	1
50"	111 × 62	163 - 196	1
60"	133 × 75	196 - 236	1
80"	177 × 100	263 - 316	2
100"	221 × 125	329 - 396	2
150"	332 × 187	495 - 595	3
200"	443 × 249	661 - 794	5
250"	553 × 311	827 - 994	6
275"	609 × 342	910 - 1093	6

## EB-118/EB-X49/EB-X51/EB-X06/EB-X500

4:3 schermgrootte		①	②
		Minimum (veraf) tot maximum (kortbij)	
30"	61 × 46	89 - 107	-5
40"	81 × 61	119 - 143	-7
50"	102 × 76	150 - 180	-8
60"	122 × 91	180 - 217	-10
80"	163 × 122	241 - 290	-14
100"	203 × 152	302 - 363	-17
150"	305 × 229	454 - 546	-25
200"	406 × 305	607 - 729	-34
250"	508 × 381	759 - 912	-42
300"	610 × 457	912 - 1095	-51

16:10 schermgrootte		①	②
		Minimum (veraf) tot maximum (kortbij)	
29"	62 × 39	91 - 110	-1
30"	65 × 40	94 - 113	-1
40"	86 × 54	126 - 152	-2
50"	108 × 67	159 - 191	-2
60"	129 × 81	191 - 230	-3
80"	172 × 108	256 - 307	-4
100"	215 × 135	320 - 385	-4
150"	323 × 202	482 - 579	-7
200"	431 × 269	643 - 773	-9
250"	538 × 337	805 - 967	-11
280"	603 × 377	902 - 1083	-13



**EB-W49/EB-W52/EB-W51/EB-W06**

16:10 schermgrootte		①	②
		Minimum (veraf) tot maximum (kortbij)	
33"	71 × 44	91 - 110	-4
35"	75 × 47	97 - 117	-4
40"	86 × 54	111 - 134	-5
50"	108 × 67	139 - 168	-6
60"	129 × 81	168 - 202	-7
80"	172 × 108	225 - 270	-10
100"	215 × 135	281 - 338	-12
150"	323 × 202	424 - 509	-18
200"	431 × 269	566 - 680	-24
320"	689 × 431	907 - 1089	-39

4:3 schermgrootte		①	②
		Minimum (veraf) tot maximum (kortbij)	
29"	59 × 44	90 - 109	-4
30"	61 × 46	94 - 113	-4
40"	81 × 61	126 - 152	-5
50"	102 × 76	158 - 190	-7
60"	122 × 91	190 - 229	-8
70"	142 × 107	222 - 267	-10
80"	163 × 122	255 - 306	-11
100"	203 × 152	319 - 383	-14
150"	305 × 229	480 - 577	-20
200"	406 × 305	641 - 770	-27
280"	569 × 427	898 - 1079	-38

16:9 schermgrootte		①	②
		Minimum (veraf) tot maximum (kortbij)	
32"	71 × 40	91 - 109	-2
35"	77 × 44	99 - 120	-2
40"	89 × 50	114 - 137	-2
50"	111 × 62	143 - 172	-3
60"	133 × 75	172 - 208	-3
70"	155 × 87	202 - 243	-4
80"	177 × 100	231 - 278	-4
100"	221 × 125	289 - 348	-5
150"	332 × 187	435 - 523	-8
200"	443 × 249	582 - 699	-11
310"	686 × 386	903 - 1084	-17

**EB-FH06**

16:9 schermgrootte		①	②
		Minimum (veraf) tot maximum (kortbij)	
34"	75 × 42	91 - 109	-3
40"	89 × 50	107 - 129	-3
50"	111 × 62	135 - 162	-4
60"	133 × 75	162 - 195	-5
80"	177 × 100	217 - 261	-7
100"	221 × 125	272 - 327	-8
150"	332 × 187	410 - 492	-12
200"	443 × 249	547 - 658	-16
250"	553 × 311	685 - 823	-20
332"	735 × 413	911 - 1094	-27

4:3 schermgrootte		①	②
		Minimum (veraf) tot maximum (kortbij)	
28"	57 × 43	91 - 110	-3
30"	61 × 46	98 - 118	-3
40"	81 × 61	132 - 159	-4
50"	102 × 76	165 - 199	-5
60"	122 × 91	199 - 240	-6
80"	163 × 122	266 - 320	-8
100"	203 × 152	334 - 401	-10
150"	305 × 229	502 - 603	-15
200"	406 × 305	671 - 806	-20
250"	508 × 381	839 - 1008	-25

16:10 schermgrootte		①	②
		Minimum (veraf) tot maximum (kortbij)	
40"	86 × 54	116 - 140	-4
50"	108 × 67	146 - 176	-4
60"	129 × 81	175 - 211	-5
70"	151 × 94	205 - 247	-6
80"	172 × 108	235 - 283	-7
100"	215 × 135	294 - 354	-9
150"	323 × 202	443 - 533	-13
200"	431 × 269	592 - 711	-18
250"	538 × 337	741 - 890	-22
280"	603 × 377	830 - 997	-25

## EB-972

4:3 schermgrootte		①	②
		Minimum (veraf) tot maximum (kortbij)	
27"	55 × 41	85 - 140	-2
40"	81 × 61	128 - 208	-3
50"	102 × 76	160 - 261	-4
60"	122 × 91	193 - 314	-4
80"	163 × 122	258 - 420	-6
100"	203 × 152	323 - 525	-7
150"	305 × 229	486 - 789	-11
200"	406 × 305	649 - 1054	-15
250"	508 × 381	812 - 1318	-19
262"	532 × 399	852 - 1381	-20

16:9 schermgrootte		①	②
		Minimum (veraf) tot maximum (kortbij)	
25"	55 × 31	86 - 141	3
30"	66 × 37	104 - 170	4
40"	89 × 50	139 - 227	5
50"	111 × 62	175 - 285	6
60"	133 × 75	210 - 342	8
80"	177 × 100	281 - 458	10
100"	221 × 125	352 - 573	13
120"	266 × 149	424 - 688	15
150"	332 × 187	530 - 860	19
200"	443 × 249	708 - 1148	25
241"	534 × 300	853 - 1384	30

16:10 schermgrootte		①	②
		Minimum (veraf) tot maximum (kortbij)	
25"	54 × 34	84 - 137	1
30"	65 × 40	101 - 165	2
40"	86 × 54	135 - 221	2
50"	108 × 67	170 - 277	3
60"	129 × 81	205 - 333	3
80"	172 × 108	274 - 445	4
100"	215 × 135	343 - 557	6
120"	258 × 162	412 - 669	7
150"	323 × 202	516 - 837	8
200"	431 × 269	689 - 1117	11
247"	532 × 333	851 - 1380	14

4:3 schermgrootte		①	②
		Minimum (veraf) tot maximum (kortbij)	
26"	53 × 40	86 - 142	-1
30"	61 × 46	100 - 164	-1
40"	81 × 61	134 - 219	-2
50"	102 × 76	169 - 275	-2
60"	122 × 91	203 - 331	-2
70"	142 × 107	237 - 386	-3
80"	163 × 122	271 - 442	-3
100"	203 × 152	340 - 553	-4
150"	305 × 229	511 - 831	-6
200"	406 × 305	682 - 1108	-8
240"	488 × 366	820 - 1330	-9

## EB-982W

16:10 schermgrootte		①	②
		Minimum (veraf) tot maximum (kortbij)	
29"	62 × 39	85 - 140	-1
35"	75 × 47	103 - 169	-1
40"	86 × 54	118 - 193	-1
50"	108 × 67	149 - 243	-2
60"	129 × 81	179 - 292	-2
80"	172 × 108	239 - 390	-3
100"	215 × 135	300 - 488	-3
150"	323 × 202	451 - 733	-5
200"	431 × 269	603 - 979	-7
280"	603 × 377	845 - 1371	-9

16:9 schermgrootte		①	②
		Minimum (veraf) tot maximum (kortbij)	
29"	64 × 36	87 - 143	1
35"	77 × 44	106 - 174	1
40"	89 × 50	122 - 199	1
50"	111 × 62	153 - 249	2
60"	133 × 75	184 - 300	2
70"	155 × 87	215 - 350	2
80"	177 × 100	246 - 401	3
100"	221 × 125	308 - 502	3
150"	332 × 187	464 - 754	5
200"	443 × 249	619 - 1006	7
270"	598 × 336	837 - 1359	9

## EB-992F/EB-FH52

16:9 schermgrootte		①	②
		Minimum (veraf) tot maximum (kortbij)	
30"	66 × 37	87 - 142	0
40"	89 × 50	116 - 190	0
50"	111 × 62	146 - 238	0
60"	133 × 75	176 - 286	0
80"	177 × 100	235 - 382	0
100"	221 × 125	295 - 478	0
150"	332 × 187	443 - 719	0
200"	443 × 249	591 - 959	1
250"	553 × 311	740 - 1200	1
300"	664 × 374	888 - 1441	1

4:3 schermgrootte		①	②
		Minimum (veraf) tot maximum (kortbij)	
25"	51 × 38	88 - 145	0
30"	61 × 46	107 - 174	0
40"	81 × 61	143 - 233	0
60"	122 × 91	216 - 351	0
80"	163 × 122	288 - 468	0
100"	203 × 152	361 - 586	0
120"	244 × 183	434 - 704	0
150"	305 × 229	543 - 880	1
200"	406 × 305	724 - 1175	1
220"	447 × 335	797 - 1293	1
245"	498 × 373	888 - 1440	1

16:10 schermgrootte		①	②
		Minimum (veraf) tot maximum (kortbij)	
28"	60 × 38	87 - 143	0
30"	65 × 40	94 - 153	0
40"	86 × 54	126 - 205	0
60"	129 × 81	190 - 309	0
80"	172 × 108	254 - 413	0
100"	215 × 135	319 - 517	0
120"	258 × 162	383 - 621	0
150"	323 × 202	479 - 777	1
200"	431 × 269	640 - 1037	1
250"	538 × 337	800 - 1297	1
277"	597 × 373	887 - 1438	1

De tabellen hier tonen de compatibele vernieuwingsfrequentie en resolutie voor elk compatibel videoweergaveformaat.

## Computersignalen (RGB analoog)

Signaal	Vernieuwingsnelheid (Hz)	Resolutie (beeldpunten)
VGA	60/72/75/85	640 × 480
SVGA	60/72/75/85	800 × 600
XGA	60/70/75/85	1024 × 768
WXGA	60	1280 × 768
	60	1366 × 768
	60/75/85	1280 × 800
WXGA+	60/75/85	1440 × 900
WXGA++	60	1600 × 900
SXGA	70/75/85	1152 × 864
	60/75/85	1280 × 960
	60/75/85	1280 × 1024
SXGA+	60/75	1400 × 1050
WSXGA+ *	60	1680 × 1050
UXGA	60	1600 × 1200
1920 × 1080 **	50/60	1920 × 1080

\* Alleen beschikbaar voor projectoren met een resolutie van Full HD (1.920 × 1.080) of WXGA (1.280 × 800) en alleen compatibel als **Breed** is geselecteerd als de instelling **Resolutie** in het menu **Signaal** van de projector.

\*\* Alleen beschikbaar voor projectors met een resolutie van Full HD (1.920 × 1.080).

Ook als er andere signalen dan de hierboven genoemde worden doorgegeven, kan het beeld waarschijnlijk wel worden geprojecteerd. Waarschijnlijk worden echter niet alle functies ondersteund.

## Composietvideo

Signaal	Vernieuwingsnelheid (Hz)	Resolutie (beeldpunten)
TV (NTSC)	60	720 × 480
TV (SECAM)	50	720 × 576
TV (PAL)	50/60	720 × 576

## Ingangssignalen HDMI-poort

Signaal	Vernieuwingsnelheid (Hz)	Resolutie (beeldpunten)
VGA	60	640 × 480
SVGA	60	800 × 600
XGA	60	1024 × 768
WXGA	60	1280 × 800
	60	1366 × 768
WXGA+	60	1440 × 900
WXGA++	60	1600 × 900
SXGA	60	1280 × 960
	60	1280 × 1024
SXGA+	60	1400 × 1050
WSXGA+ *	60	1680 × 1050
UXGA	60	1600 × 1200
1920 × 1080	50/60	1920 × 1080
WUXGA (Reduced Blanking) **	60	1920 × 1200
SDTV (480i/480p)	59,94	720 × 480
SDTV (576i/576p)	50	720 × 576
HDTV (720p)	50/59,94/60	1280 × 720
HDTV (1080i)	50/59,94/60	1920 × 1080
HDTV (1080p)	23,98/24/29,97/30/50/59,94/60	1920 × 1080

\*\* Alleen beschikbaar voor projectors met een resolutie van Full HD (1.920 × 1.080) of Full WXGA (1.280 × 800)

\*\* Alleen beschikbaar voor projectors met een resolutie van Full HD (1.920 × 1.080).

## EB-972/EB-118/EB-X49/EB-E20/EB-X51/EB-E10/EB-X06/EB-E01/EB-X500/EB-E500

Productnaam	EB-972/EB-118/EB-X49/EB-E20/EB-X51/EB-E10/EB-X06/EB-E01/EB-X500/EB-E500
Afmetingen	<b>EB-972</b> 309 (B) × 90 (H) × 282 (D) mm (zonder verhoogd gedeelte) <b>EB-118/EB-X49/EB-E20</b> 302 (B) × 87 (H) × 249 (D) mm (zonder verhoogd gedeelte) <b>EB-X51/EB-E10/EB-X06/EB-E01/EB-X500/EB-E500</b> 302 (B) × 77 (H) × 234 (D) mm (zonder verhoogd gedeelte)
LCD-schermgrootte	0,55"
Weergavemethode	Polisiliconen TFT actieve matrix
Resolutie	786.432 pixels XGA (1.024 (B) × 768 (H) beeldpunten) × 3
Scherpte instellen	Handmatig
Zoomaanpassing	<b>EB-972</b> 1 tot 1,6 (optische zoom) <b>EB-118/EB-X49/EB-X51/EB-X06/EB-X500</b> 1 tot 1,2 (optische zoom) <b>EB-E20/EB-E10/EB-E01/EB-E500</b> 1 tot 1,35 (digitale zoom)
Lamp	<b>EB-972</b> UHE-lamp, 230 W modelnr.: ELPLP97 <b>EB-118/EB-X49/EB-E20/EB-X51/EB-E10/EB-X06/EB-E01/EB-X500/EB-E500</b> UHE-lamp, 210 W modelnr.: ELPLP97

Levensduur lamp	<b>EB-972</b> Modus hoog stroomverbruik: maximaal 6.500 uur Modus middelhoog stroomverbruik: maximaal 10.000 uur Modus ECO-stroomverbruik: maximaal 17.000 uur <b>EB-118</b> Modus hoog stroomverbruik: maximaal 8.000 uur Modus middelhoog stroomverbruik: maximaal 10.000 uur Modus ECO-stroomverbruik: maximaal 17.000 uur <b>EB-X49/EB-E20/EB-X51/EB-E10/EB-X06/EB-E01/EB-X500/EB-E500</b> Modus hoog stroomverbruik: maximaal 6.000 uur Modus ECO-stroomverbruik: maximaal 12.000 uur
Onderhoudscyclus luchtfilter	<b>EB-972</b> 10.000 uur <b>EB-118/EB-X49/EB-E20/EB-X51/EB-E10/EB-X06/EB-E01/EB-X500/EB-E500</b> 6.000 uur
Max. audio-uitvoer	<b>EB-972/EB-118</b> 16 W <b>EB-X49/EB-E20</b> 5 W <b>EB-X51/EB-E10/EB-X06/EB-E01/EB-X500/EB-E500</b> 2 W
Luidspreker	1
Voeding	100-240V AC±10% 50/60Hz 3,5 - 1,6 A
Stroomverbruik (gebieden met 100 tot 120 V)	In bedrijf: 345 W
Stroomverbruik (gebieden met 220 tot 240 V)	In bedrijf: 327 W
Stroomverbruik in stand-by	Communicatie aan: 2,0 W Communicatie uit: 0,3 W
Bedrijfshoogte	Hoogte 0 tot 3.048 m

Bedrijfstemperatuur *	Hoogte van 0 tot 2.286 m: +5 tot +40°C (geen condensatie) Hoogte van 2.287 tot 3.048 m: +5 tot +35°C (luchtvochtigheid van 20 tot 80%, geen condensatie)
Opslagtemperatuur	-10 tot +60°C (luchtvochtigheid van 10 tot 90%, geen condensatie)
Gewicht	<b>EB-972:</b> Circa 3,1 kg <b>EB-118:</b> Circa 2,8 kg <b>EB-X49/EB-E20:</b> Circa 2,7 kg <b>EB-X51/EB-X06/EB-X500:</b> Circa 2,5 kg <b>EB-E10/EB-E01/EB-E500:</b> Circa 2,4 kg

\* Helderheid van de lamp dimt automatisch als de omgevingstemperatuur te hoog wordt. (Ongeveer 35°C bij een hoogte van 0 tot 2.286 m en ongeveer 30°C bij een hoogte van 2.287 to 3.048 m; dit kan echter variëren afhankelijk van de omgeving.)

## EB-982W/EB-W49/EB-W52/EB-W51/EB-W06

Productnaam	EB-982W/EB-W49/EB-W52/EB-W51/EB-W06
Afmetingen	<b>EB-982W</b> 309 (B) × 90 (H) × 282 (D) mm (zonder verhoogd gedeelte) <b>EB-W49</b> 302 (B) × 87 (H) × 249 (D) mm (zonder verhoogd gedeelte) <b>EB-W52</b> 302 (B) × 87 (H) × 234 (D) mm (zonder verhoogd gedeelte) <b>EB-W51/EB-W06</b> 302 (B) × 77 (H) × 234 (D) mm (zonder verhoogd gedeelte)
LCD-schermgrootte	0,59"
Weergavemethode	Polisiliconen TFT actieve matrix

Resolutie	1.024.000 pixels WXGA (1.280 (B) × 800 (H) beeldpunten) × 3
Scherpte instellen	Handmatig
Zoomaanpassing	<b>EB-982W</b> 1 tot 1,6 (optische zoom) <b>EB-W49/EB-W52/EB-W51/EB-W06</b> 1 tot 1,2 (optische zoom)
Lamp	<b>EB-982W</b> UHE-lamp, 230 W modelnr.: ELPLP97 <b>EB-W49/EB-W52/EB-W51/EB-W06</b> UHE-lamp, 210 W modelnr.: ELPLP97
Levensduur lamp	<b>EB-982W</b> Modus hoog stroomverbruik: maximaal 6.500 uur Modus middelhoog stroomverbruik: maximaal 10.000 uur Modus ECO-stroomverbruik: maximaal 17.000 uur <b>EB-W49</b> Modus hoog stroomverbruik: maximaal 8.000 uur Modus middelhoog stroomverbruik: maximaal 10.000 uur Modus ECO-stroomverbruik: maximaal 17.000 uur <b>EB-W52/EB-W51/EB-W06</b> Modus hoog stroomverbruik: maximaal 6.000 uur Modus ECO-stroomverbruik: maximaal 12.000 uur
Onderhoudscyclus luchtfilter	<b>EB-982W</b> 10.000 uur <b>EB-W49/EB-W52/EB-W51/EB-W06</b> 6.000 uur
Max. audio-uitvoer	<b>EB-982W</b> 16 W <b>EB-W49</b> 5 W <b>EB-W52/EB-W51/EB-W06</b> 2 W
Luidspreker	1



Voeding	100-240V AC±10% 50/60Hz 3,5 - 1,6 A
Stroomverbruik (gebieden met 100 tot 120 V)	In bedrijf: 345 W
Stroomverbruik (gebieden met 220 tot 240 V)	In bedrijf: 327 W
Stroomverbruik in stand-by	Communicatie aan: 2,0 W Communicatie uit: 0,3 W
Bedrijfshoogte	Hoogte 0 tot 3.048 m
Bedrijfstemperatuur *	Hoogte van 0 tot 2.286 m: +5 tot +40°C (geen condensatie) Hoogte van 2.287 tot 3.048 m: +5 tot +35°C (luchtvochtigheid van 20 tot 80%, geen condensatie)
Opslagtemperatuur	-10 tot +60°C (luchtvochtigheid van 10 tot 90%, geen condensatie)
Gewicht	<b>EB-982W:</b> Circa 3,1 kg <b>EB-W52:</b> Circa 2,6 kg <b>EB-W49:</b> Circa 2,7 kg <b>EB-W51/EB-W06:</b> Circa 2,5 kg

\* Helderheid van de lamp dimt automatisch als de omgevingstemperatuur te hoog wordt. (Ongeveer 35°C bij een hoogte van 0 tot 2.286 m en ongeveer 30°C bij een hoogte van 2.287 to 3.048 m; dit kan echter variëren afhankelijk van de omgeving.)

## EB-992F/EB-FH52/EB-FH06

Productnaam	EB-992F/EB-FH52/EB-FH06
-------------	-------------------------

Afmetingen	<b>EB-992F/EB-FH52</b> 309 (B) × 90 (H) × 282 (D) mm (zonder verhoogd gedeelte) <b>EB-FH06</b> 302 (B) × 87 (H) × 249 (D) mm (zonder verhoogd gedeelte)
LCD-schermgrootte	0,61"
Weergavemethode	Polisiliconen TFT actieve matrix
Resolutie	2.073.600 pixels Full HD (1.920 (B) × 1.080 (H) punten) × 3
Scherpte instellen	Handmatig
Zoomaanpassing	<b>EB-992F/EB-FH52</b> 1 tot 1,6 (optische zoom) <b>EB-FH06</b> 1 tot 1,2 (optische zoom)
Lamp	<b>EB-992F/EB-FH52</b> UHE-lamp, 230 W modelnr.: ELPLP97 <b>EB-FH06</b> UHE-lamp, 210 W modelnr.: ELPLP97
Levensduur lamp	<b>EB-992F</b> Modus hoog stroomverbruik: maximaal 6.500 uur Modus middelhoog stroomverbruik: maximaal 10.000 uur Modus ECO-stroomverbruik: maximaal 17.000 uur <b>EB-FH52</b> Modus hoog stroomverbruik: maximaal 5.500 uur Modus ECO-stroomverbruik: maximaal 12.000 uur <b>EB-FH06</b> Modus hoog stroomverbruik: maximaal 6.000 uur Modus ECO-stroomverbruik: maximaal 12.000 uur
Onderhoudscyclus luchtfilter	<b>EB-992F/EB-FH52</b> 10.000 uur <b>EB-FH06</b> 6.000 uur

Max. audio-uitvoer	<b>EB-992F/EB-FH52</b> 16 W <b>EB-FH06</b> 2 W
Luidspreker	1
Voeding	100-240V AC±10% 50/60Hz 3,5 - 1,6 A
Stroomverbruik (gebieden met 100 tot 120 V)	In bedrijf: 345 W
Stroomverbruik (gebieden met 220 tot 240 V)	In bedrijf: 327 W
Stroomverbruik in stand-by	Communicatie aan: 2,0 W Communicatie uit: 0,3 W
Bedrijfshoogte	Hoogte 0 tot 3.048 m
Bedrijfstemperatuur *	Hoogte van 0 tot 2.286 m: +5 tot +40°C (geen condensatie) Hoogte van 2.287 tot 3.048 m: +5 tot +35°C (luchtvochtigheid van 20 tot 80%, geen condensatie)
Opslagtemperatuur	-10 tot +60°C (luchtvochtigheid van 10 tot 90%, geen condensatie)
Gewicht	<b>EB-992F/EB-FH52:</b> Circa 3,1 kg <b>EB-FH06:</b> Circa 2,7 kg

\* Helderheid van de lamp dimt automatisch als de omgevingstemperatuur te hoog wordt. (Ongeveer 35°C bij een hoogte van 0 tot 2.286 m en ongeveer 30°C bij een hoogte van 2.287 to 3.048 m; dit kan echter variëren afhankelijk van de omgeving.)

## Kantelhoek

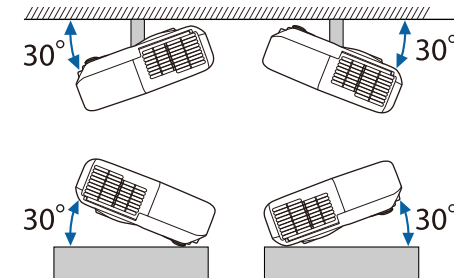

Als u de projector kantelt onder een hoek van meer dan 30°, kan deze worden beschadigd en ongelukken veroorzaken.

### ► Verwante koppelingen

- "Specificaties connectors" [pag.202](#)

## Specificaties connectors

Zie de Functielijst voor details betreffende de poorten op uw projector.

Computer-poort	15-pins Mini D-sub (vrouwelijk)
Computer1-poort	15-pins Mini D-sub (vrouwelijk)
Computer2-poort	15-pins Mini D-sub (vrouwelijk)
Monitor Out-poort	15-pins Mini D-sub (vrouwelijk)
Video-poort	RCA pin-aansluiting
Audio 1-poort	Stereo mini-aansluiting
Audio 2-poort	Stereo mini-aansluiting
L-Audio-R-poorten	RCA-pinaansluiting × 2 (L-R)
Mic-poort	Stereo mini-aansluiting
Audio Out-poort	Stereo mini-aansluiting

HDMI-poort	HDMI (audio wordt alleen door PCM ondersteund)
HDMI1-poort	HDMI (audio wordt alleen door PCM ondersteund)
HDMI2-poort	HDMI (audio wordt alleen door PCM ondersteund)
USB-A-poort	USB-connector (type A)
USB-B-poort	USB-connector (type B)
LAN-poort	RJ-45
RS-232C-poort	Mini D-Sub 9-pins (mannelijk)



- USB-A- en USB-B-poort ondersteunt USB 2.0. Het is echter niet gegarandeerd dat alle apparaten met USB-ondersteuning werken op de USB-poorten.
- USB-B-poort biedt geen ondersteuning voor USB 1.1.

## » Verwante koppelingen

- "Functielijst" [pag.10](#)

**EB-W51/EB-X51/EB-E10/EB-W06/EB-X06/EB-E01/EB-X500/EB-E500**

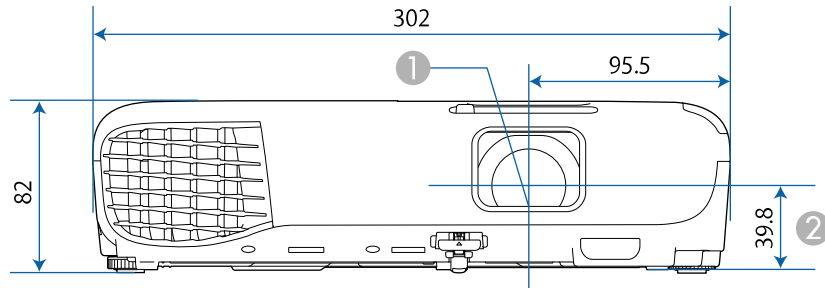

**EB-118/EB-W49/EB-X49/EB-E20/EB-W52/EB-FH06**

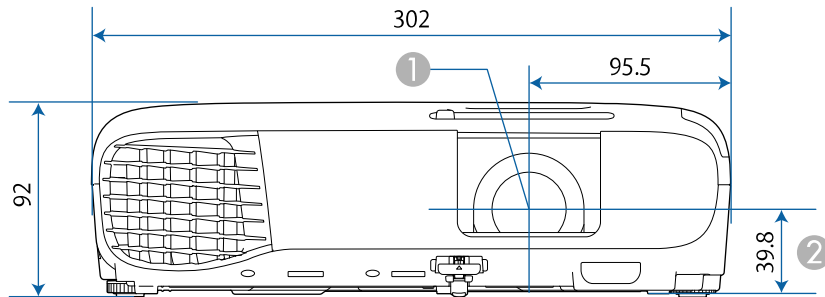

**EB-992F/EB-982W/EB-972/EB-FH52**

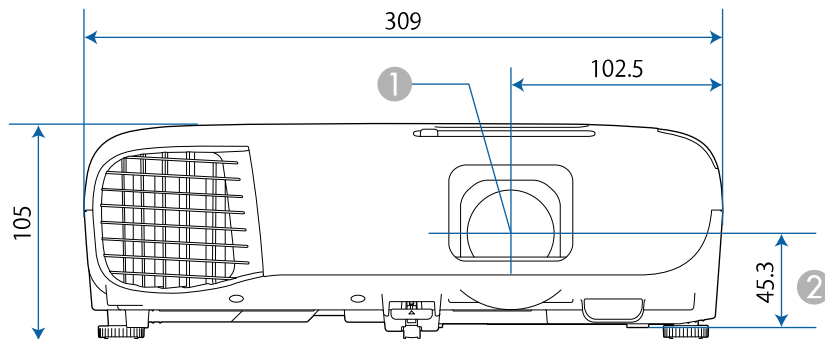

- ① Lensmiddelpunt
- ② Afstand van lensmidden tot bevestigingspunten ophangbeugel

**EB-W51/EB-X51/EB-E10/EB-W06/EB-X06/EB-E01/EB-X500/EB-E500**

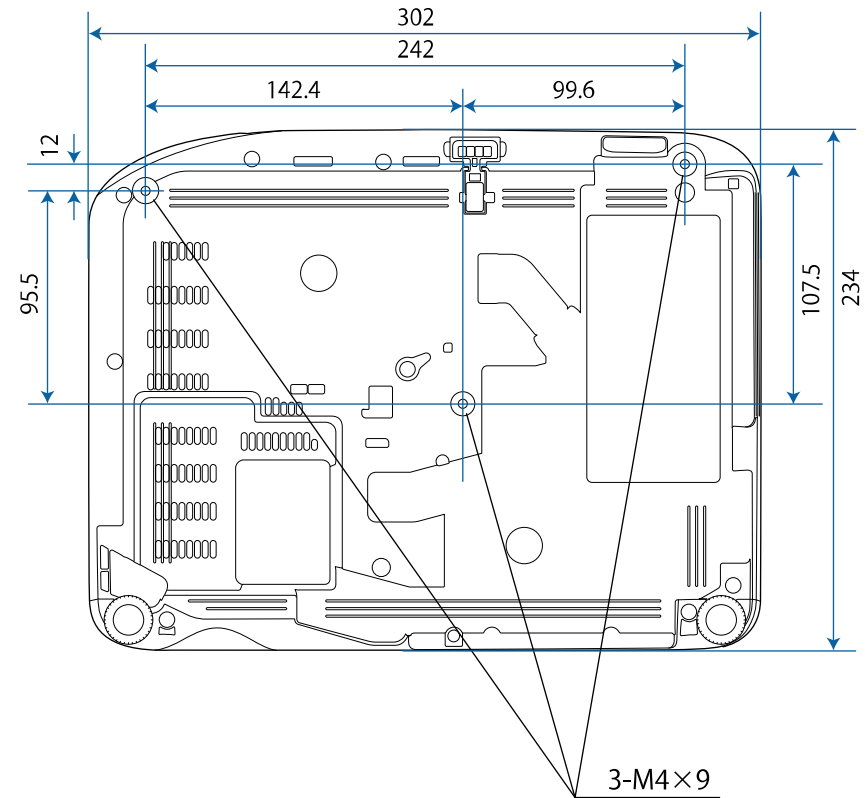

EB-W52

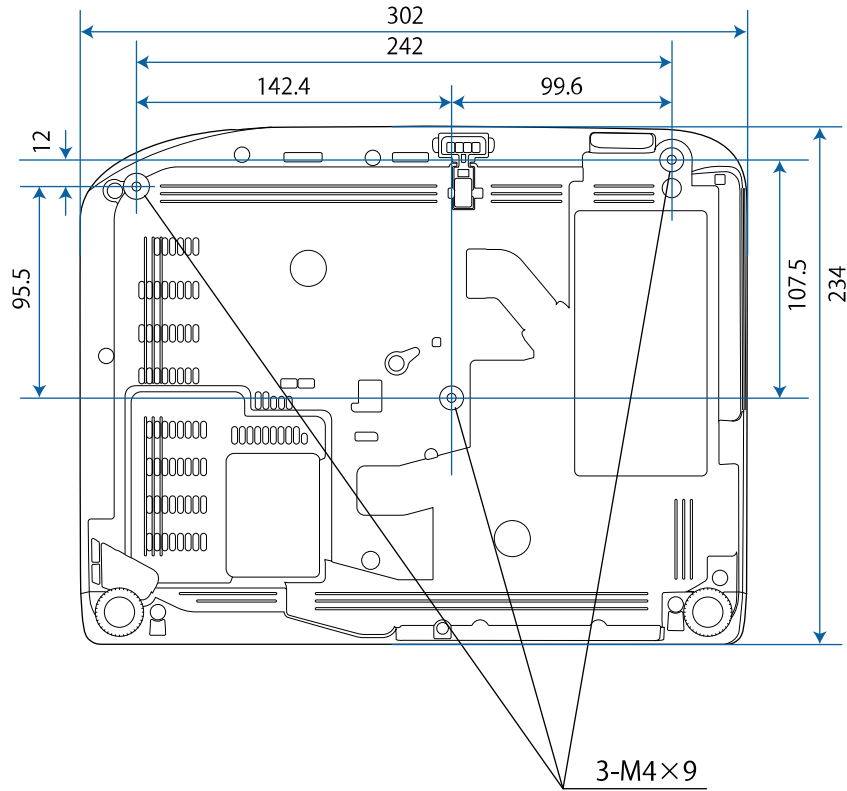

EB-FH06

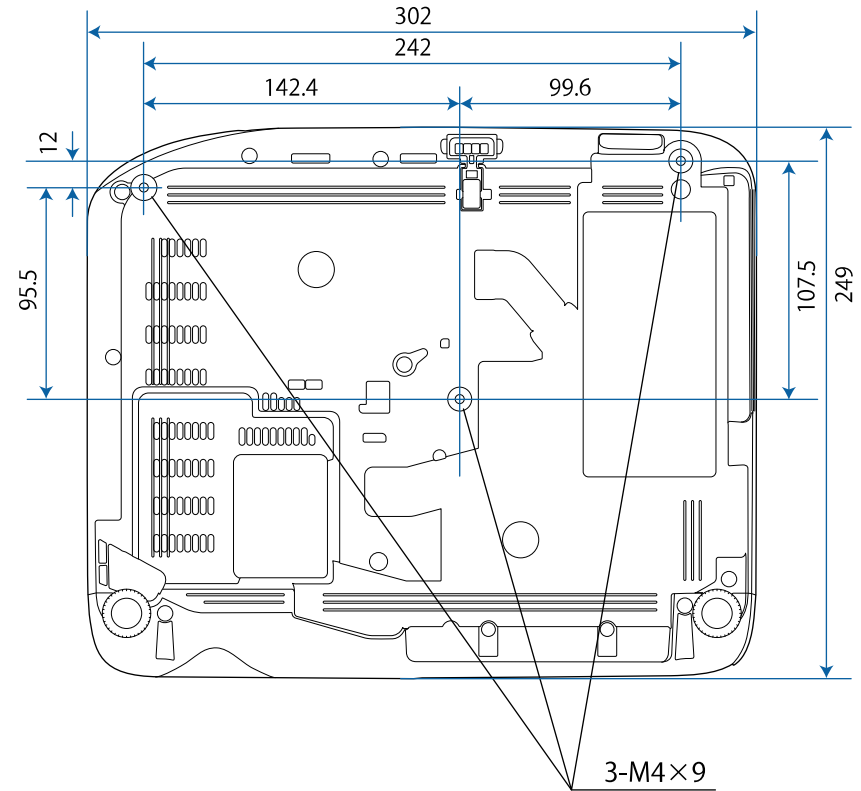

EB-W49/EB-X49/EB-E20

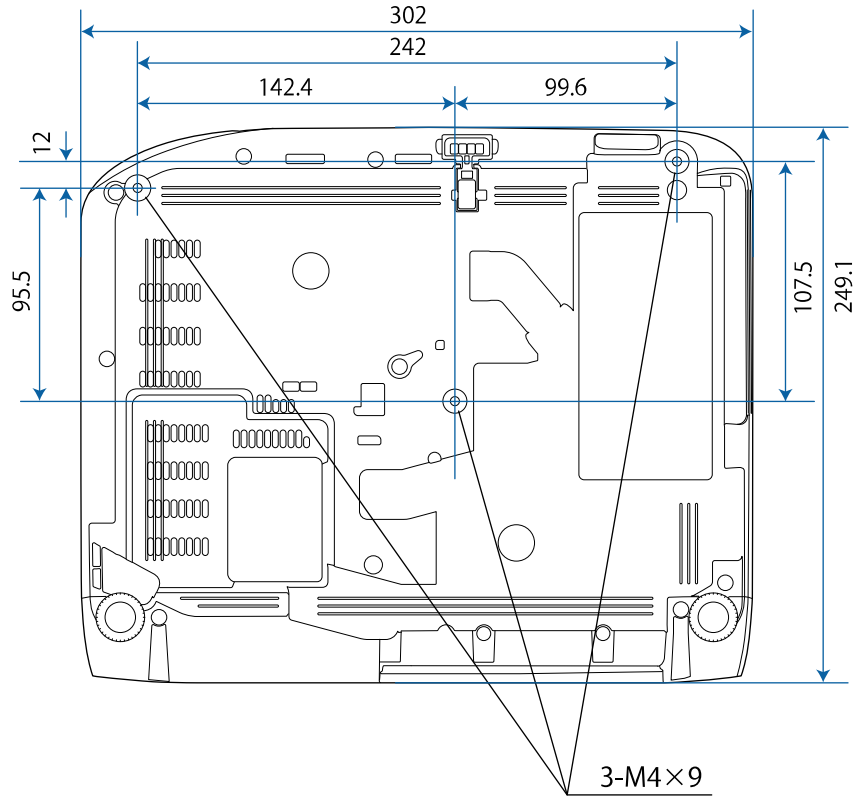

EB-118

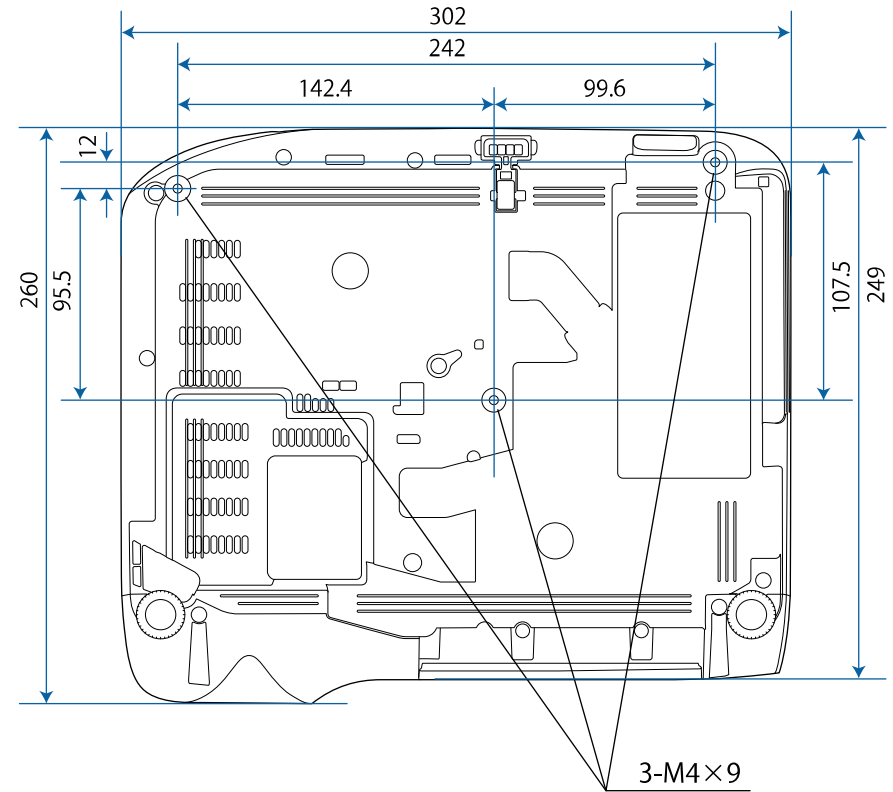

## EB-992F/EB-982W/EB-972/EB-FH52

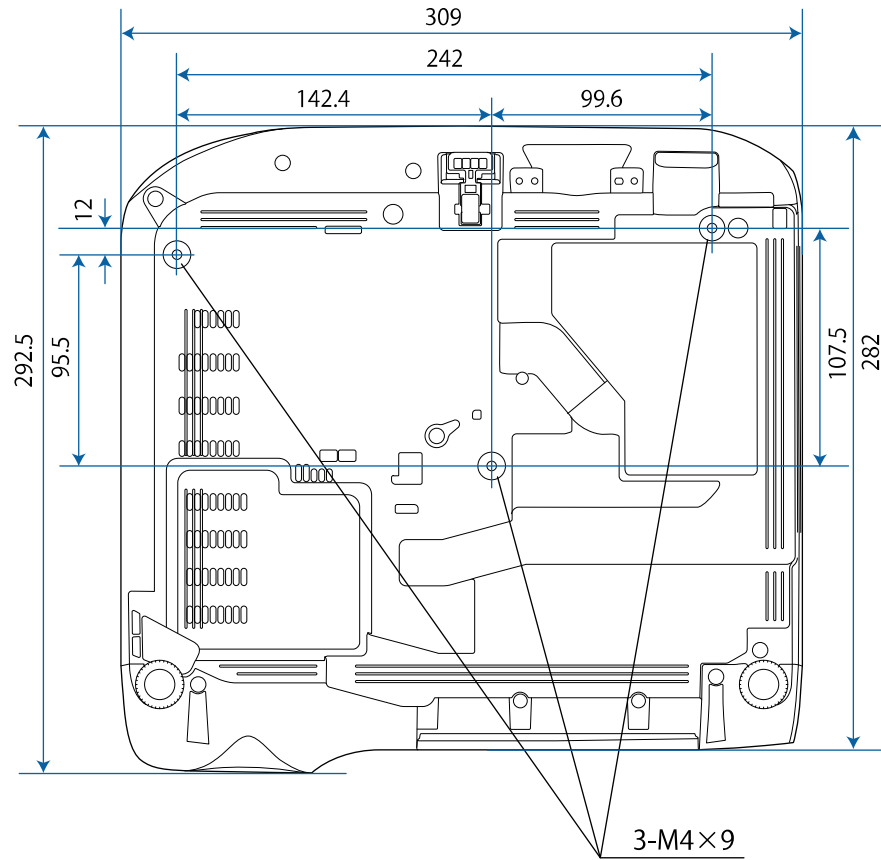







De eenheid gebruikt in deze illustraties is mm.







Om de projectorsoftware Epson USB Display te gebruiken, moet de computer voldoen aan de volgende systeemvereisten.







Vereisten	Windows	Mac
Besturingssysteem	Windows 7 <ul style="list-style-type: none"> <li>• Ultimate (32- en 64-bits)</li> <li>• Enterprise (32- en 64-bits)</li> <li>• Professional (32- en 64-bits)</li> <li>• Home Premium (32- en 64-bits)</li> <li>• Home Basic (32-bits)</li> <li>• Starter (32-bits)</li> </ul>	OS X <ul style="list-style-type: none"> <li>• 10.8.x (64-bits)</li> <li>• 10.9.x (64-bits)</li> <li>• 10.10.x (64-bits)</li> <li>• 10.11.x (64-bits)</li> </ul>
	Windows 8.1 <ul style="list-style-type: none"> <li>• Windows 8.1 (32- en 64-bits)</li> <li>• Windows 8.1 Pro (32- en 64-bits)</li> <li>• Windows 8.1 Enterprise (32- en 64-bits)</li> </ul>	macOS <ul style="list-style-type: none"> <li>• 10.12.x (64-bits)</li> <li>• 10.13.x (64-bits)</li> <li>• 10.14.x (64-bits)</li> </ul>
	Windows 10 <ul style="list-style-type: none"> <li>• Windows 10 Home (32- en 64-bits)</li> <li>• Windows 10 Pro (32- en 64-bits)</li> <li>• Windows 10 Enterprise (32- en 64-bits)</li> </ul>	
Processor	Intel Core2Duo of sneller (Intel Core i3 of sneller aanbevolen)	Intel Core2Duo of sneller (Intel Core i5 of sneller aanbevolen)
Geheugen	2 GB of meer (4 GB of meer aanbevolen)	
Harde schijfruimte	20 MB of meer	
Weergeven	Resolutie tussen 640 × 480 en 1920 × 1200 16-bits kleuren of hoger	



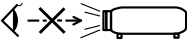

De volgende tabel toont de betekenis van de labels met veiligheidssymbolen op de apparatuur.

No.	Symboolmarkering	Goedgekeurde standaarden	Beschrijving
1		IEC60417 No. 5007	"AAN" (voeding) Om de aansluiting op de netstroom aan te geven.
2		IEC60417 No. 5008	"UIT" (voeding) Om de loskoppeling van de netstroom aan te geven.
3		IEC60417 No. 5009	Stand-by Voor het identificeren van de switch of switchpositie op basis van het onderdeel van het apparaat dat wordt ingeschakeld om de stand-bytoestand te veroorzaken.
4		ISO7000 No. 0434B, IEC3864-B3.1	Opgelet Voor het identificeren van algemene oplettendheid bij het gebruik van het product.
5		IEC60417 No. 5041	Opgelet, heet oppervlak Om aan te geven dat het gemarkeerde item warm kan worden en niet mag worden aangeraakt zonder de nodige oplettendheid.
6		IEC60417 No. 6042 ISO3864-B3.6	Opgelet, risico op elektrische schok Voor het identificeren van apparatuur waarbij het risico op elektrische schok bestaat.
7		IEC60417 No. 5957	Alleen voor gebruik binnenshuis Voor het identificeren van elektrische apparatuur, in de eerste plaats ontworpen voor gebruik binnenshuis.

No.	Symboolmarkering	Goedgekeurde standaarden	Beschrijving
8		IEC60417 No. 5926	Polariteit van gelijkstroomaansluiting Voor het identificeren van de positieve en negatieve aansluitingen (polariteit) op een deel van de apparatuur waarop de gelijkstroomvoeding kan worden aangesloten.
9		—	Hetzelfde als No. 8.
10		IEC60417 No. 5001B	Batterij, algemeen Op door batterij aangedreven apparatuur. Voor het identificeren van een apparaat, bijv. een deksel voor het batterijvak of de connectoren.
11		IEC60417 No. 5002	Positionering van celbatterij Voor het identificeren van de batterijhouder zelf en van de positionering van de celbatterij(en) binnenin de batterijhouder.
12		—	Hetzelfde als No. 11.
13		IEC60417 No. 5019	Beschermende aarde Voor het identificeren van elke aansluiting die is bedoeld voor het aansluiten op een externe geleider als bescherming tegen elektrische schok in geval van defect, of de terminal van de beschermende aardelektrode.
14		IEC60417 No. 5017	Aarde Voor het identificeren van een aardeaansluiting in gevallen waar het symbool No. 13 niet expliciet is vereist.

No.	Symboolmarkering	Goedgekeurde standaarden	Beschrijving
15		IEC60417 No. 5032	Wisselstroom Om aan te duiden op het typeplaatje dat de apparatuur uitsluitend geschikt is voor wisselstroom; voor het identificeren van de relevante terminals.
16		IEC60417 No. 5031	Gelijkstroom Om aan te duiden op het typeplaatje dat de apparatuur uitsluitend geschikt is voor gelijkstroom; voor het identificeren van de relevante terminals.
17		IEC60417 No. 5172	Klasse II apparatuur Voor het identificeren van apparatuur die voldoet aan de veiligheidsvereisten, opgegeven voor Klasse II apparatuur conform IEC 61140.
18		ISO 3864	Algemeen verbod Voor het identificeren van verboden acties of bewerkingen.
19		ISO 3864	Contactverbod Om aan te geven dat letsel kan ontstaan door het aanraken van een specifiek onderdeel van de apparatuur.
20		—	Kijk nooit direct in de optische lens terwijl de projector is ingeschakeld.
21		—	Om aan te geven dat er geen van de gemarkeerde items op de projector mag worden geplaatst.
22		ISO3864 IEC60825-1	Opgelet, laserstraling Om aan te geven dat de apparatuur een onderdeel met laserstralen heeft.

No.	Symboolmarkering	Goedgekeurde standaarden	Beschrijving
23		ISO 3864	Verbod van demontage Om een risico op letsel, zoals elektrische schok, aan te geven als het apparaat is gedemonteerd.
24		IEC60417 No. 5266	Stand-by, gedeeltelijk stand-by Om aan te geven dat dit onderdeel van de apparaat in status Gereed is.
25		ISO3864 IEC60417 No. 5057	Opgelet! Beweeglijke onderdelen Om aan te geven dat u uit de buurt van beweeglijke onderdelen moet blijven in overeenstemming met de beschermingsstandaarden.
26		IEC60417 No. 6056	Opgelet (bewegende ventilatorschoepen) Als veiligheidsmaatregel dient u uit de buurt van ventilatorschoepen te blijven.
27		IEC60417 No. 6043	Opgelet (scherpe hoeken) Om scherpe hoeken aan te duiden die niet mogen worden aangeraakt.
28		—	Om aan te geven dat in de lens kijken tijdens het projecteren verboden is.
29		ISO7010 Nr. W027 ISO 3864	Waarschuwing, optische straling (zoals UV, zichtbare straling, IR) Wees voorzichtig dat u geen oog- of huidletsel oploopt terwijl u in de omgeving van optische straling bent.
30		IEC60417 Nr. 5109	Niet gebruiken in woongebieden. Voor het identificeren van elektrische apparatuur die niet geschikt is voor een woongebied.

In dit gedeelte worden kort de moeilijke termen uitgelegd die niet zijn toegelicht in de tekst van deze handleiding. Raadpleeg eventueel andere in de winkel verkrijgbare publicaties voor meer informatie.

AMX Device Discovery	AMX Device Discovery is een door AMX ontwikkelde technologie waarmee AMX-regelsystemen bepaalde doelapparatuur gemakkelijk kunnen aansturen. Epson heeft het protocol van deze technologie toegepast en een instelling aangebracht waarmee dit protocol kan worden ingeschakeld (AAN). Kijk op de website van AMX voor meer informatie. URL <a href="http://www.amx.com/">http://www.amx.com/</a>
Hoogte-breedteverhouding	De verhouding tussen de lengte en de breedte van een beeld. Schermen met een hoogte-breedteverhouding van 16:9, zoals HDTV-schermen, noemt men ook breedbeeldschermen. SDTV en gewone computermonitors hebben een hoogte-breedteverhouding van 4:3.
Composietvideo	Een methode om het videosignaal te bundelen in een luminantiecomponent en een kleurcomponent voor transmissie langs een enkele kabel.
Contrast	De relatieve helderheid van de lichte en donkere gebieden van een beeld kan worden vergroot of verminderd zodat tekst en afbeeldingen duidelijker te zien zijn, of om ze zachter te laten lijken. Het aanpassen van deze eigenschap van een beeld wordt ook wel Contrast genoemd.
DHCP	Een afkorting van Dynamic Host Configuration Protocol, dit protocol wijst automatisch een IP-adres toe aan apparatuur die is aangesloten op een netwerk.
Full HD	Een standaard schermgrootte met een resolutie van 1.280 (horizontaal) × 1.080 (verticaal) punten.
Gateway-adres	Dit is een server (router) voor communicatie via een netwerk (subnet) dat is ingedeeld volgens subnetmaskers.

HDCP	HDCP is een afkorting voor High-bandwidth Digital Content Protection. Het wordt gebruikt om illegaal kopiëren tegen te gaan en de auteursrechten te beschermen door het coderen van digitale signalen die via DVI- en HDMI-poorten worden gestuurd. Omdat de HDMI-poort op deze projector HDCP ondersteunt, kunnen digitale beelden worden geprojecteerd die beveiligd zijn door HDCP-technologie. Het kan echter zijn dat de projector geen beelden kan projecteren die zijn geprojecteerd met bijgewerkte of gereviseerde versies van HDCP-codering.
HDMI™	Een afkorting voor High Definition Multimedia Interface. Als norm is HDMI™ vooral gericht op digitale consumentenelektronica en computers. Dit is de norm voor de verzending van HD-beelden en meerkanaals audiosignalen. Doordat het digitale signaal niet wordt gecomprimeerd, kan het beeld met de hoogst mogelijke kwaliteit worden doorgegeven. Ook is er een functie om het digitale signaal te coderen.
HDTV	Een afkorting voor High-Definition Television. Dit begrip verwijst naar systemen met een hoge definitie die voldoen aan de volgende eisen. <ul style="list-style-type: none"> <li>• Verticale resolutie van 720p of 1080i of hoger (p = progressief, i = geïnterlineerd)</li> <li>• Scherm Hoogte-breedteverhouding van 16:9</li> </ul>
Geïnterlineerd	Verstuurt de informatie die nodig is om een scherm op te bouwen door eerst de oneven en dan de even lijnen te versturen, van boven tot onder. De beelden kunnen flikkeren omdat om de andere lijn een frame wordt weergegeven.
IP-adres	Een nummer waarmee een computer die op een netwerk is aangesloten kan worden herkend.
Progressief	Projecteert informatie om telkens één scherm op te bouwen waarbij het beeld van één frame wordt weergegeven. Hoewel het aantal gescande lijnen hetzelfde is, neemt beeldflikker af omdat het informatievolume dubbel zo hoog is als dat van een geïnterlineerd systeem.

Vernieuwingsnelheid	<p>Het lichtgevende element van een scherm behoudt zijn helderheid en kleur maar heel kort.</p> <p>Daarom moet het beeld vele keren per seconde worden gescand om het lichtgevende element te verversen.</p> <p>Het aantal keren dat het beeld per seconde ververs wordt heet verversingsfrequentie en wordt uitgedrukt in hertz (Hz).</p>
SDTV	Een afkorting voor Standard Definition Television. Dit verwijst naar standaard televisiesystemen die niet voldoen aan de voorwaarden voor HDTV of High-Definition Television.
SNMP	Een afkorting voor Simple Network Management Protocol, het protocol voor het controleren en aansturen van apparaten zoals routers en computers die zijn aangesloten op een TCP/IP-netwerk.
sRGB	Een internationale standaard voor kleurintervallen die is opgesteld zodat kleuren die door videoapparatuur worden weergegeven gemakkelijk door het besturingssysteem van computers en Internet kunnen worden bewerkt. Als de aangesloten bron een sRGB-modus heeft, stel dan zowel de projector als de aangesloten bron in op sRGB.
SSID	SSID staat voor de identificatiegegevens voor het aansluiten op een ander apparaat op een draadloos LAN. Draadloze communicatie is mogelijk tussen apparaten met dezelfde SSID.
Subnetmasker	Dit is een numerieke waarde die het aantal bits definieert voor het netwerkadres op een gedeeld netwerk (subnet) van het IP-adres.
SVGA	Een standaard schermgrootte met een resolutie van 800 (horizontaal) x 600 (verticaal) punten.
SXGA	Een standaard schermgrootte met een resolutie van 1.280 (horizontaal) x 1.024 (verticaal) punten.

Sync.	<p>Door computers doorgegeven signalen hebben een specifieke frequentie.</p> <p>Als de frequentie van de projector niet met deze frequentie overeenkomt, zijn de resulterende beelden niet van goede kwaliteit.</p> <p>Het proces waarbij de fases van deze signalen bij elkaar worden gebracht (de relatieve positie van de pieken en dalen in de signalen) wordt synchronisatie genoemd.</p> <p>Als de signalen niet worden gesynchroniseerd, kan er flikkering, wazigheid en horizontale interferentie optreden.</p>
Tracking	<p>Door computers doorgegeven signalen hebben een specifieke frequentie.</p> <p>Als de frequentie van de projector niet met deze frequentie overeenkomt, zijn de resulterende beelden niet van goede kwaliteit.</p> <p>Het proces waarbij de frequenties van deze signalen op elkaar worden afgestemd (het aantal pieken in het signaal) wordt ook wel frequentieafstemming genoemd.</p> <p>Als de frequentieafstemming niet juist wordt uitgevoerd, verschijnen er brede verticale strepen in het signaal.</p>
Trap IP Adres	Dit is het IP-adres voor de doelcomputer die wordt gebruikt voor foutmeldingen in SNMP.
VGA	Een standaard schermgrootte met een resolutie van 640 (horizontaal) x 480 (verticaal) punten.
XGA	Een standaard schermgrootte met een resolutie van 1.024 (horizontaal) x 768 (verticaal) punten.
WXGA	Een standaard schermgrootte met een resolutie van 1.280 (horizontaal) x 800 (verticaal) punten.
WUXGA	Een standaard schermgrootte met een resolutie van 1.920 (horizontaal) x 1.200 (verticaal) punten.

Controleer deze secties voor belangrijke mededelingen over uw projector.

#### ► **Verwante koppelingen**

- "Indication of the manufacturer and the importer in accordance with requirements of EU directive" [pag.213](#)
- "Gebruiksbeperkingen" [pag.213](#)
- "Referenties besturingssysteem" [pag.213](#)
- "Handelsmerken" [pag.214](#)
- "Kennisgeving betreffende auteursrechten" [pag.214](#)
- "Toekenning auteursrechten" [pag.214](#)

### Indication of the manufacturer and the importer in accordance with requirements of EU directive

Manufacturer: SEIKO EPSON CORPORATION  
 Address: 3-5, Owa 3-chome, Suwa-shi, Nagano-ken 392-8502 Japan  
 Telephone: 81-266-52-3131  
<http://www.epson.com/>

Importer: EPSON EUROPE B.V.  
 Address: Atlas Arena, Asia Building, Hoogoorddreef 5,1101 BA Amsterdam  
 Zuidoost  
 The Netherlands  
 Telephone: 31-20-314-5000  
<http://www.epson.eu/>

### Gebruiksbeperkingen

Wanneer dit product gebruikt wordt voor toepassingen die een hoge mate van betrouwbaarheid/veiligheid vereisen zoals bijv. transportapparatuur voor vliegtuigen, treinen, schepen, auto's enz.; ramppreventievoorzieningen; diverse soorten beveiligingsapparatuur enz.; of functionele/precisieapparatuur, mag u dit product alleen gebruiken indien uw

ontwerp voorziet in redundantie en fail-safes ten einde de veiligheid en betrouwbaarheid van het complete systeem te waarborgen. Omdat dit product niet bestemd is voor toepassingen die een uitermate hoge mate van betrouwbaarheid/veiligheid vereisen zoals luchtvaartapparatuur, primaire communicatieapparatuur, regelapparatuur voor kerninstallaties of medische apparatuur voor directe medische zorg, wordt u geacht uw eigen oordeel te hanteren aangaande de geschiktheid van dit product, op basis van grondige evaluatie.

### Referenties besturingssysteem

- Microsoft® Windows Vista® besturingssysteem
- Microsoft® Windows® 7 besturingssysteem
- Microsoft® Windows® 8 besturingssysteem
- Microsoft® Windows® 8.1 besturingssysteem
- Microsoft® Windows® 10 besturingssysteem

In deze handleiding verwijzen we naar de bovenvermelde besturingssystemen als "Windows Vista", "Windows 7", "Windows 8", "Windows 8.1" en "Windows 10". Met de gemeenschappelijke benaming "Windows" wordt naar deze systemen verwezen.

- OS X 10.7.x
- OS X 10.8.x
- OS X 10.9.x
- OS X 10.10.x
- OS X 10.11.x
- macOS 10.12.x
- macOS 10.13.x
- macOS 10.14.x

In deze handleiding wordt naar bovenstaande besturingssystemen verwezen als "OS X 10.7.x", "OS X 10.8.x", "OS X 10.9.x", "OS X 10.10.x", "OS X 10.11.x", "macOS 10.12.x", "macOS 10.13.x" en "macOS 10.14.x". Bovendien kan de gemeenschappelijke benaming "Mac" worden gebruikt om te verwijzen naar al deze systemen.

---

## Handelsmerken

EPSON is een gedeponeerd handelsmerk, EXCEED YOUR VISION, ELPLP en hun logo's zijn gedeponeerde handelsmerken of handelsmerken van Seiko Epson Corporation.

Mac, OS X en macOS zijn handelsmerken van Apple Inc.

Microsoft, Windows, Windows Vista en het Windows-logo zijn handelsmerken of gedeponeerde handelsmerken van Microsoft Corporation in de Verenigde Staten en/of andere landen.

Wi-Fi<sup>®</sup>, WPA2<sup>™</sup>, WPA3<sup>™</sup> en Miracast<sup>™</sup> zijn handelsmerken van Wi-Fi Alliance<sup>®</sup>.

App Store is een service-teken van Apple Inc.

Chrome, Chromebook en Google Play zijn handelsmerken van Google LLC.

HDMI, het HDMI-logo en High-Definition Multimedia Interface zijn handelsmerken of gedeponeerde handelsmerken van HDMI Licensing Administrator, Inc. 

"QR Code" is een gedeponeerd handelsmerk van DENSO WAVE INCORPORATED.

PJLink is een handelsmerk dat is gedeponeerd (of in behandeling is) in Japan, de Verenigde Staten en andere landen.

Crestron<sup>®</sup>, Crestron Connected<sup>®</sup>, Crestron Fusion<sup>®</sup>, Crestron Control<sup>®</sup> en Crestron RoomView<sup>®</sup> zijn geregistreerde handelsmerken van Crestron Electronics, Inc.

Intel<sup>®</sup> is een gedeponeerd handelsmerk van Intel Corporation in de VS en/of andere landen.

Andere productnamen vermeld in dit document dienen uitsluitend als identificatie en kunnen handelsmerken zijn van hun respectieve eigenaars. Epson maakt geen enkele aanspraak op deze merken.

elektronisch, mechanisch, via fotokopieën of opnamen, of op enige andere wijze, zonder voorafgaande schriftelijke toestemming van Seiko Epson Corporation. Seiko Epson Corporation wijst alle patentaansprakelijkheid af wat betreft het gebruik van de informatie in dit document. Evenmin kan Seiko Epson Corporation aansprakelijk worden gesteld voor schade voortvloeiend uit het gebruik van de informatie in dit document.

Seiko Epson Corporation noch zijn filialen kunnen door de koper van dit product of door derden aansprakelijk worden gesteld voor schade, verliezen of onkosten ontstaan als gevolg van ongelukken, foutief gebruik of misbruik van dit product, onbevoegde wijzigingen en reparaties, of (buiten de Verenigde Staten) als de bedienings- en onderhoudsinstructies van Seiko Epson Corporation niet strikt worden gevolgd.

Seiko Epson Corporation kan niet aansprakelijk worden gesteld voor schade of problemen voortvloeiend uit het gebruik van onderdelen of verbruiksmaterialen die niet als Original Epson Products of Epson Approved Products zijn aangemerkt door Seiko Epson Corporation.

De tekst in deze handleiding kan worden veranderd of gewijzigd zonder verdere kennisgeving.

Er kunnen verschillen zijn tussen de illustraties in deze handleiding en de echte projector.

---

## Toekenning auteursrechten

De informatie is onderhevig aan wijzigingen zonder kennisgeving.

© 2020 Seiko Epson Corporation

2020.1 413904400NL

---

## Kennisgeving betreffende auteursrechten

Alle rechten voorbehouden. Niets uit dit document mag worden verveelvoudigd, opgeslagen in een geautomatiseerd gegevensbestand of openbaar worden gemaakt, in enige vorm of op enige wijze, hetzij